

ESTADOS FINANCIEROS

SURAMERICANA

Consolidados

SEPTIEMBRE - 2022



| | |
|--|----|
| CERTIFICACIÓN DE LOS ESTADOS FINANCIEROS INTERMEDIOS CONDENSADOS CONSOLIDADOS.... | 4 |
| INFORME DEL REVISOR FISCAL..... | 5 |
| NOTAS A LOS ESTADOS FINANCIEROS CONSOLIDADOS | 12 |
| NOTA 1. ENTIDAD REPORTANTE | 12 |
| 1.1. Grupo empresarial..... | 13 |
| 1.2. Cambios en las inversiones en subsidiarias..... | 15 |
| NOTA 2. BASES DE PRESENTACIÓN Y POLÍTICAS CONTABLES SIGNIFICATIVAS | 17 |
| 2.1. Declaración de cumplimiento..... | 17 |
| 2.2. Bases de presentación | 17 |
| 2.2.1 Bases de medición y presentación..... | 17 |
| 2.2.2 Principios de consolidación | 18 |
| 2.2.3. Reclasificaciones..... | 19 |
| 2.2.4. Moneda..... | 19 |
| 2.3. Políticas contables significativas..... | 21 |
| NOTA 3. JUICIOS CONTABLES SIGNIFICATIVOS, ESTIMADOS Y CAUSAS DE INCERTIDUMBRE EN LA PREPARACIÓN DE LOS ESTADOS FINANCIEROS | 21 |
| NOTA 4. NORMAS EMITIDAS SIN APLICACIÓN EFECTIVA | 21 |
| NOTA 5. INSTRUMENTOS FINANCIEROS | 27 |
| 5.1. Activos financieros..... | 27 |
| 5.1.1. Inversiones | 27 |
| 5.1.2. Otras cuentas por cobrar | 28 |
| 5.1.3. Deterioro de los activos financieros | 29 |
| 5.2. Pasivos financieros..... | 29 |
| 5.2.1. Títulos emitidos | 30 |
| 5.2.2 Cuentas por pagar a partes relacionadas | 31 |
| 5.2.3 Otras cuentas por pagar | 31 |
| NOTA 6. INSTRUMENTOS DERIVADOS | 32 |
| 6.1. Instrumentos financieros derivados..... | 32 |
| NOTA 7. CONTRATOS DE SEGUROS..... | 32 |
| 7.1. Activos por contratos de seguros | 32 |
| 7.2. Activos por contratos de reaseguro..... | 33 |
| 7.3. Pasivos por contratos de seguros | 33 |
| 7.3.1. Reservas técnicas contratos de seguros | 33 |
| 7.3.2. Cuentas por pagar actividad aseguradora | 34 |
| 7.4. Pasivos por contratos de reaseguros..... | 35 |



| | |
|---|-----------|
| 7.5. Ingreso por primas | 35 |
| 7.6. Gasto por siniestros retenidos..... | 36 |
| 7.7. Costos y gastos de negocio | 37 |
| NOTA 8. IMPUESTOS A LAS GANANCIAS..... | 38 |
| 8.1 Normatividad aplicable | 38 |
| 8.2. Impuestos corrientes | 40 |
| 8.3. Impuesto reconocido en el resultado del período..... | 41 |
| 8.4. Conciliación de la tasa efectiva | 41 |
| 8.5. Impuestos diferidos | 42 |
| 8.6. Diferencias temporarias no reconocidas créditos fiscales no utilizados | 43 |
| 8.7 Impuesto diferido pasivo no reconocido. | 43 |
| NOTA 9. COSTO DE ADQUISICIÓN DIFERIDO | 44 |
| NOTA 10. INVERSIONES EN COMPAÑÍAS ASOCIADAS Y NEGOCIOS CONJUNTOS | 45 |
| 10.1 Inversiones contabilizadas utilizando el método de participación..... | 45 |
| NOTA 11. INGRESOS DIFERIDOS (DIL) | 47 |
| NOTA 12. COMPOSICIÓN ACCIONARIA, DIVIDENDOS PAGADOS Y DECRETADOS..... | 47 |
| NOTA 13. OTROS RESULTADOS INTEGRALES | 47 |
| NOTA 14. PARTICIPACIÓN NO CONTROLADORA | 48 |
| NOTA 15. SEGMENTOS DE OPERACIÓN | 49 |
| 15.1 Segmentos sobre los que se deben informar | 49 |
| 15.2 Información sobre segmentos de operación | 50 |
| 15.3 Información geográfica..... | 55 |
| NOTA 16. INGRESOS Y GASTOS POR COMISIONES | 56 |
| 16.1 Ingresos por comisión..... | 56 |
| 16.2 Gastos por comisiones a intermediarios..... | 57 |
| NOTA 17. INGRESOS Y COSTOS POR PRESTACIÓN DE SERVICIOS..... | 57 |
| 17.1. Ingresos por prestación de servicios..... | 57 |
| 17.2. Costos por prestación de servicios..... | 58 |
| NOTA 18. RESULTADO FINANCIERO | 59 |
| NOTA 19. HONORARIOS | 59 |
| NOTA 20. OPERACIONES DISCONTINUADAS..... | 60 |



| | |
|---|----|
| NOTA 21. HIPERINFLACIÓN EN ARGENTINA | 62 |
| NOTA 22. GESTIÓN DE CAPITAL | 63 |
| NOTA 23. COMPROMISOS DE INVERSIÓN (No auditados)..... | 64 |
| NOTA 24. INFORMACIÓN A REVELAR SOBRE PARTES RELACIONADAS..... | 64 |
| 24.1. Partes Relacionadas..... | 64 |
| 24.2 Honorarios de la junta directiva y comités de junta | 65 |
| NOTA 25. HECHOS POSTERIORES A LA FECHA SOBRE LA QUE SE INFORMA..... | 66 |
| NOTA 26. APROBACIÓN DE LOS ESTADOS FINANCIEROS | 66 |



CERTIFICACIÓN DE LOS ESTADOS FINANCIEROS INTERMEDIOS CONDENSADOS CONSOLIDADOS

Los suscritos Representante Legal y Contador Público responsables de la preparación de los estados financieros consolidados, certificamos:

Que para la emisión del estado intermedio condensado de situación financiera consolidado al 30 de septiembre de 2022, y del estado intermedio condensado de resultados consolidado del ejercicio y el estado intermedio condensado de resultado integral consolidado, estado intermedio condensado de cambios en el patrimonio consolidado y estado intermedio de flujos de efectivo consolidado por el periodo terminado en esa fecha, que conforme al reglamento se ponen a disposición de los accionistas y de terceros, se han verificado previamente las afirmaciones contenidas en ellos.

Dichas afirmaciones, explícitas e implícitas, son las siguientes:

Existencia: Los activos y pasivos de Suramericana S.A., existen en la fecha de corte y las transacciones registradas se han realizado durante el periodo.

Integridad: Todos los hechos económicos realizados han sido reconocidos.

Derechos y obligaciones: Los activos representan probables beneficios económicos futuros y los pasivos representan probables sacrificios económicos futuros, obtenidos o a cargo de Suramericana S.A., en la fecha de corte.

Valuación: Todos los elementos han sido reconocidos por importes apropiados.

Presentación y revelación: Los hechos económicos han sido correctamente clasificados, descritos y revelados.

De acuerdo con el artículo 46 de la Ley 964 de 2005, en mi calidad de representante legal de Suramericana S.A., los Estados Financieros y otros informes relevantes para el público, relacionados con los ejercicios terminados al 30 de septiembre de 2022, 30 de septiembre y 31 de diciembre de 2021 no contienen vicios, imprecisiones o errores que impidan conocer la verdadera situación patrimonial o las operaciones de la compañía.



Juana Francisca Llano Cadavid
Representante Legal



Iván Darío Espinosa Cuadros
Contador Público
Tarjeta Profesional 105778-T

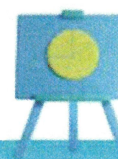



Informe de Revisión de Información Financiera Intermedia

Señores:
Accionistas de Suramericana S.A.

Introducción

He revisado los estados financieros consolidados condensados adjuntos de Suramericana S.A., que comprenden el estado intermedio condensado de situación financiera consolidado al 30 de septiembre de 2022 y los correspondientes estados intermedios condensados consolidados de resultados integrales por el periodo de tres y nueve meses terminados en esa fecha, el estado de cambios en el patrimonio y de flujo de efectivo por el período de nueve meses terminados en esa fecha; y otras notas explicativas. La Administración de la Compañía es responsable por la preparación y correcta presentación de esta información financiera intermedia, de acuerdo con las Normas de Contabilidad y de Información Financiera aceptadas en Colombia. Mi responsabilidad es emitir una conclusión sobre este reporte de información financiera intermedia, fundamentada en mi revisión.

Alcance de la Revisión

He efectuado mi revisión de acuerdo con la norma internacional de trabajos de revisión 2410 *Revisión de información financiera intermedia realizada por el auditor independiente de la entidad* aceptada en Colombia. Una revisión de la información financiera a una fecha intermedia consiste principalmente en hacer indagaciones con el personal de la Compañía responsable de los asuntos financieros y contables; y en aplicar procedimientos analíticos y otros procedimientos de revisión. El alcance de una revisión es sustancialmente menor al examen que se practica a los estados financieros al cierre del ejercicio, de acuerdo con normas internacionales de auditoría aceptadas en Colombia, y, en consecuencia, no me permite obtener una seguridad de que hayan llegado a mi conocimiento todos los asuntos importantes que pudieran haberse identificado en una auditoría. En consecuencia, no expreso una opinión de auditoría.

Conclusión

Como resultado de mi revisión, no ha llegado a mi conocimiento ningún asunto que me haga pensar que la información financiera intermedia adjunta no presenta razonablemente, en todos los aspectos significativos, la situación financiera consolidada de Suramericana S.A., al 30 de septiembre de 2022, los resultados consolidados de sus operaciones por el periodo de tres y nueve meses terminados en esa fecha y sus flujos consolidados de efectivo por el período de nueve meses terminado en esa fecha, de acuerdo con las Normas de Contabilidad y de Información Financiera aceptadas en Colombia.

Ernst & Young Audit S.A.S.
Bogotá D.C.
Carrera 11 No 98 - 07
Edificio Pijao Green Office
Tercer Piso
Tel. +57 (601) 484 7000

Ernst & Young Audit S.A.S.
Medellín – Antioquia
Carrera 43A No. 3 Sur-130
Edificio Milla de Oro
Torre 1 – Piso 14
Tel: +57 (604) 369 8400

Ernst & Young Audit S.A.S.
Cali – Valle del Cauca
Avenida 4 Norte No. 6N – 61
Edificio Siglo XXI
Oficina 502
Tel: +57 (602) 485 6280

Ernst & Young Audit S.A.S.
Barranquilla - Atlántico
Calle 77B No 59 – 61
Edificio Centro Empresarial
Las Américas II Oficina 311
Tel: +57 (605) 385 2201



Otra Información

Los formatos que serán transmitidos a la Superintendencia Financiera de Colombia (SFC) han sido revisados por mí, previo a la firma digital de los mismos en formato XBRL y PDF, de acuerdo con la Circular 038 de 2015 y sus modificatorias. La información contenida en los mencionados formatos es concordante con la información financiera intermedia adjunta al presente informe.

A handwritten signature in black ink, appearing to read 'D. Aponte', followed by a colon.

Daniel Mauricio Aponte Rodríguez
Revisor Fiscal
Tarjeta Profesional 171067 - T
Designado por Ernst & Young Audit S.A.S. TR-530

Medellín, Colombia
10 de noviembre de 2022

SURAMERICANA S.A.
Estado Intermedio Condensado de Situación Financiera Consolidado
30 de septiembre de 2022
(Con cifras comparativas al 31 de diciembre 2021)
(Expresado en millones de pesos colombianos)

| Activos | Nota | Septiembre 2022 | Diciembre 2021 |
|--|-------------|------------------------|-----------------------|
| Efectivo y equivalentes de efectivo | | 1,655,618 | 1,664,095 |
| Inversiones | 5.1.1 | 17,897,702 | 15,499,563 |
| Instrumentos derivados | 6.1 | 20,967 | 3,061 |
| Activos por contratos de seguros | 7.1 | 5,428,278 | 5,002,711 |
| Activos por contratos de reaseguro | 7.2 | 6,914,292 | 5,345,645 |
| Otras cuentas por cobrar | 5.1.2 | 1,369,857 | 1,527,668 |
| Activos por impuestos corrientes | 8.2 | 156,653 | 198,011 |
| Activos no corrientes disponibles para la venta | | 8,023 | 14,025 |
| Costo de adquisición diferido | 9 | 1,094,438 | 988,564 |
| Inversiones en compañías asociadas y negocios conjuntos | 10.1.1 | 28,119 | 17,084 |
| Propiedades y equipos | | 1,088,688 | 1,151,894 |
| Activos por derechos de uso | | 360,990 | 341,156 |
| Otros activos intangibles | | 614,736 | 507,384 |
| Activos por impuestos diferidos | 8.5 | 249,885 | 188,964 |
| Otros activos | | 116,059 | 239,072 |
| Plusvalía | | 672,477 | 602,929 |
| Total activos | | 37,676,782 | 33,291,826 |
| Pasivos | | | |
| Obligaciones financieras | | 267,959 | 436,509 |
| Instrumentos derivados | 6.1 | 90,367 | 19,910 |
| Pasivos por arrendamientos | | 334,763 | 318,726 |
| Pasivos por contratos de seguros | 7.3 | 25,496,862 | 21,764,334 |
| Pasivos por contratos de reaseguro | 7.4 | 1,694,308 | 1,589,590 |
| Otras cuentas por pagar | 5.2.3 | 1,613,396 | 1,599,161 |
| Cuentas por pagar a entidades relacionadas | 5.2.2 | 20,000 | - |
| Pasivos por impuestos corrientes | 8.2 | 44,397 | 58,571 |
| Beneficios a empleados | | 520,484 | 435,262 |
| Provisiones | | 396,198 | 424,561 |
| Ingresos diferidos (DIL) | 11 | 356,210 | 344,949 |
| Titulos emitidos | 5.2.1 | 857,613 | 851,209 |
| Pasivo por impuestos diferidos | 8.5 | 300,601 | 267,061 |
| Total pasivos | | 31,993,158 | 28,109,843 |
| Patrimonio | | | |
| Capital emitido | | 50 | 50 |
| Prima de emisión | | 1,611,794 | 1,611,794 |
| Reservas | | 3,105,533 | 2,968,429 |
| Utilidad del ejercicio | | 239,766 | 65,974 |
| (Pérdidas) Ganancias acumuladas | | (58,412) | 9,339 |
| Otros resultados integrales | 13 | 775,220 | 518,458 |
| Patrimonio atribuible a los propietarios de la controladora | | 5,673,951 | 5,174,044 |
| Participaciones no controladoras | 14 | 9,673 | 7,939 |
| Patrimonio total | | 5,683,624 | 5,181,983 |
| Total patrimonio y pasivos | | 37,676,782 | 33,291,826 |

Véanse las notas a los estados financieros consolidados condensados adjuntas

Juana Francisca Llano Cadavid
Representante Legal

Ivan Dario Espinosa Cuadros
Contador
T.P. 105778 - T

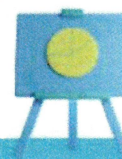

Daniel Mauricio Aponte Rodríguez
Revisor Fiscal
T.P. 171067 - T
Designado por Ernst & Young Audit S.A.S. TR-530
(Véase mi informe del 10 de noviembre de 2022)



SURAMERICANA S.A.
Estado Intermedio Condensado de Resultados Consolidado
30 de septiembre de 2022
(Con cifras comparativas al 30 de septiembre de 2021)
(Expresados en millones de pesos colombianos)

| | Notas | Acumulado | | Trimestral | |
|---|-------|---------------------|---------------------|--------------------|--------------------|
| | | Septiembre 2022 | Septiembre 2021 | Septiembre 2022 | Septiembre 2021 |
| Primas de seguros | | 13,488,422 | 10,879,635 | 4,935,722 | 3,955,340 |
| Primas y servicios de salud | | 5,612,026 | 4,522,518 | 1,919,055 | 1,731,106 |
| Primas emitidas | 7.5 | 19,100,448 | 15,402,153 | 6,854,777 | 5,686,446 |
| Primas cedidas en reaseguro | 7.5 | (2,837,490) | (2,513,789) | (1,105,231) | (919,095) |
| Primas retenidas (netas) | | 16,262,958 | 12,888,364 | 5,749,546 | 4,767,351 |
| Reservas netas de producción | 7.5 | (392,764) | 91,650 | (119,269) | (75,422) |
| Primas retenidas devengadas | | 15,870,194 | 12,980,014 | 5,630,277 | 4,691,929 |
| Rendimiento neto en inversiones a costo amortizado | | 1,048,985 | 595,419 | 376,535 | 200,569 |
| Ganancia neta en inversiones a valor razonable | 5.1.1 | 468,745 | 242,395 | 129,023 | 119,457 |
| Ingresos por comisiones | 16.1 | 491,459 | 429,910 | 172,491 | 150,191 |
| Prestación de servicios | 17.1 | 64,908 | 55,085 | 20,379 | 18,343 |
| Participaciones en compañías asociadas y negocios conjuntos | | (10,330) | (2,960) | (3,203) | (1,900) |
| Ganancia (Pérdida) neta en venta de inversiones | 5.1.1 | (13,833) | (18,774) | 1,586 | (3,354) |
| Derivados de cobertura neta | | (6,999) | (3,749) | (4,702) | (478) |
| Diferencia en cambio neta | 18 | (37,545) | (49,999) | (2,085) | (25,065) |
| Otros ingresos | | 362,612 | 227,615 | 143,057 | 76,968 |
| Ingresos | | 18,238,196 | 14,454,956 | 6,463,358 | 5,226,660 |
| Siniestros de seguros | | (9,181,226) | (6,055,183) | (3,866,532) | (2,204,399) |
| Siniestros de servicios de salud | | (5,470,039) | (4,210,599) | (1,911,208) | (1,565,652) |
| Siniestros totales | 7.6 | (14,651,265) | (10,265,782) | (5,777,740) | (3,770,051) |
| Reembolso de siniestros | 7.6 | 3,056,747 | 1,116,518 | 1,600,862 | 492,246 |
| Siniestros retenidos | | (11,594,518) | (9,149,264) | (4,176,878) | (3,277,805) |
| Gastos por comisiones a intermediarios | 16.2 | (2,577,513) | (2,073,877) | (908,077) | (701,123) |
| Costos y gastos de negocio | 7.7 | (1,081,887) | (892,440) | (416,597) | (437,429) |
| Costos por prestación de servicios | 17.2 | (151,237) | (132,337) | (52,677) | (47,037) |
| Gastos administrativos | | (1,021,919) | (860,548) | (381,335) | (305,333) |
| Beneficios a empleados | | (1,052,314) | (884,052) | (382,670) | (295,939) |
| Honorarios | 19 | (164,071) | (131,131) | (61,856) | (37,294) |
| Intereses | 18 | (125,284) | (74,434) | (45,013) | (27,889) |
| Depreciación y amortización | | (177,255) | (163,733) | (62,356) | (53,742) |
| Otros gastos | | (1,695) | (2,611) | (1,648) | (10,182) |
| Gastos | | (17,947,693) | (14,364,427) | (6,489,107) | (5,193,773) |
| Ganancia antes de impuestos | | 290,503 | 90,529 | (25,749) | 32,887 |
| Impuestos a las ganancias | 8.3 | (49,432) | (80,902) | 2,737 | (28,134) |
| Ganancia neta operaciones continuadas | | 241,071 | 9,627 | (23,012) | 4,753 |
| Ganancia (Pérdida) neta operaciones discontinuadas | 20 | (818) | (5,616) | - | 8 |
| Ganancia neta | | 240,253 | 4,011 | (23,012) | 4,761 |
| Ganancia de la controladora | | 239,766 | 3,798 | (23,133) | 4,736 |
| Ganancia no controladora | 14 | 487 | 213 | 121 | 25 |

La ganancia neta por acción está expresada en pesos colombianos.
Véanse las notas a los estados financieros consolidados condensados adjuntas

Juana Francisca Llano Cadavid
Representante Legal

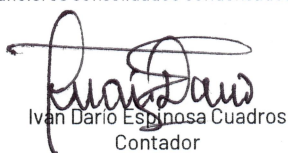
Ivan Dario Espinosa Cuadros
Contador
T.P. 105778 - T

Daniel Mauricio Aponte Rodríguez
Revisor Fiscal
T.P. 171067 - T
Designado por Ernst & Young Audit S.A.S. TR-530
(Véase mi informe del 10 de noviembre de 2022)

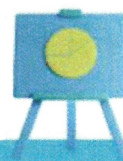

SURAMERICANA S.A.
Estado Intermedio Condensado de Resultado Integral Consolidado

Al 30 de septiembre de 2022

(Con cifras comparativas al 30 de septiembre de 2021)

(Expresados en millones de pesos colombianos)

| | Acumulado | | Trimestral | |
|--|-----------------|-----------------|-----------------|-----------------|
| | Septiembre 2022 | Septiembre 2021 | Septiembre 2022 | Septiembre 2021 |
| Ganancia del ejercicio | 240,253 | 4,011 | (23,012) | 4,761 |
| Otros resultados integrales | | | | |
| Partidas que no se reclasificarán al resultado del periodo, neto de impuestos | | | | |
| Pérdida de inversiones en instrumentos de patrimonio | (35,751) | (29,781) | (17,382) | (6,801) |
| Ganancia (pérdida) por revaluación de propiedades | (28,586) | 5,730 | 1,742 | 5,626 |
| Ganancia (Pérdida) por nuevas mediciones de planes de beneficios definidos | - | 199 | (11) | 188 |
| Participación de otro resultado integral de asociadas y negocios conjuntos contabilizados utilizando el método de la participación | - | 88 | - | - |
| Total otro resultado integral que no se reclasificará al resultado del periodo, neto de impuestos | (64,337) | (23,764) | (15,651) | (987) |
| Partidas que se reclasificarán al resultado del periodo, neto de impuestos | | | | |
| Ganancia por diferencias de cambio de conversión | 319,281 | 116,737 | 244,568 | (56,202) |
| Ganancias (pérdidas) por coberturas de inversiones netas en negocios en el extranjero | 686 | (286) | 686 | (286) |
| Total otro resultado integral que se reclasificará al resultado del periodo, neto de impuestos | 319,967 | 116,451 | 245,254 | (56,488) |
| Total otros resultados integrales | 255,630 | 92,687 | 229,603 | (57,475) |
| Resultado integral total | 495,883 | 96,698 | 206,591 | (52,714) |
| Resultado integral atribuible a | | | | |
| Participación controladora | 496,528 | 96,951 | 197,256 | (53,032) |
| Participaciones no controladoras | (645) | (253) | 9,336 | 317 |

Véanse las notas a los estados financieros consolidados condensados adjuntas

Juana Francisca Llano Cadavid
Representante Legal

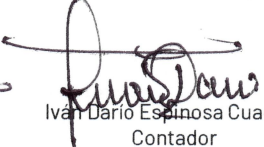
Ivan Darío Espinosa Cuadros
Contador
T.P. 105778 - T

Daniel Mauricio Aponte Rodríguez
Revisor Fiscal
T.P. 171067 - T
Designado por Ernst & Young Audit S.A.S. TR-530
(Véase mi informe del 10 de noviembre de 2022)



SURAMERICANA S.A.
Estado Intermedio Condensado de Cambios en el Patrimonio Consolidado
Al 30 de septiembre de 2022
(Con cifras comparativas al 30 de septiembre de 2021)
(Expresados en millones de pesos colombianos)

| | Capital emitido | Prima de emisión | Reservas | Utilidad del ejercicio | Ganancias acumuladas | Otros resultados integrales | Patrimonio atribuible a propietarios de la controladora | Participación no controladora | Total Patrimonio |
|--|-----------------|------------------|-----------|------------------------|----------------------|-----------------------------|---|-------------------------------|------------------|
| Saldo al 31 de diciembre de 2021 | 50 | 1,611,794 | 2,968,429 | 65,974 | 9,339 | 518,458 | 5,174,044 | 7,939 | 5,181,983 |
| Otro resultado integral | - | - | - | - | - | 256,762 | 256,762 | (1,132) | 255,630 |
| Ganancia del periodo | - | - | - | 239,766 | - | - | 239,766 | 487 | 240,253 |
| Resultado integral total neto del periodo | - | - | - | 239,766 | - | 256,762 | 496,528 | (645) | 495,883 |
| Traslado utilidad a ganancias acumuladas | - | - | - | (65,974) | 65,974 | - | - | - | - |
| Dividendos reconocidos como distribuciones a los propietarios (601,268.68 pesos por acción) Según acta de Asamblea de Accionistas No 35 del 24 de marzo de 2022 en Suramericana S.A. | - | - | - | - | (60,000) | - | (60,000) | - | (60,000) |
| Apropiación de reservas por resultados del año 2021 | - | - | 137,104 | - | (137,104) | - | - | - | - |
| Incrementos (disminuciones) por otros cambios en el patrimonio | - | - | - | - | 63,379 | - | 63,379 | 2,379 | 65,758 |
| Saldo al 30 de septiembre de 2022 | 50 | 1,611,794 | 3,105,533 | 239,766 | (58,412) | 775,220 | 5,673,951 | 9,673 | 5,683,624 |

| | Capital emitido | Prima de emisión | Reservas | Utilidad del ejercicio | Ganancias acumuladas | Otros resultados integrales | Patrimonio atribuible a propietarios de la controladora | Participación no controladora | Total Patrimonio |
|---|-----------------|------------------|-----------|------------------------|----------------------|-----------------------------|---|-------------------------------|------------------|
| Saldo al 31 de diciembre de 2020 | 50 | 1,611,794 | 3,084,736 | 211,301 | (201,853) | 349,371 | 5,065,399 | 7,449 | 5,072,848 |
| Otro resultado integral | - | - | - | - | - | 93,153 | 93,153 | (466) | 92,687 |
| Pérdida del periodo | - | - | - | 3,798 | - | - | 3,798 | 213 | 4,011 |
| Resultado integral total neto del periodo | - | - | - | 3,798 | - | 93,153 | 96,951 | (253) | 96,698 |
| Traslado utilidad a ganancias acumuladas | - | - | - | (211,301) | 211,301 | - | - | - | - |
| Dividendos reconocidos como distribuciones a los propietarios (2.534.968 pesos por acción) Según acta de Asamblea de Accionistas No 33 del 25 de marzo de 2021 en Suramericana S.A. | - | - | - | - | (235,000) | - | (235,000) | - | (235,000) |
| Apropiación de reservas por resultados del año 2020 | - | - | (187,460) | - | 187,460 | - | - | - | - |
| Incrementos (disminuciones) por otros cambios en el patrimonio | - | - | - | - | 78,904 | - | 78,904 | 231 | 79,135 |
| Saldo al 30 de Septiembre de 2021 | 50 | 1,611,794 | 2,907,276 | 3,798 | 40,812 | 442,524 | 5,006,254 | 7,427 | 5,013,681 |

Véanse las notas a los estados financieros consolidados condensados adjuntas.

Juana Francisca Llano Cadavid
Representante Legal

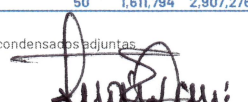
Ivan Darío Espinosa Cuadros
Contador
T.P. 105778 - T



Daniel Mauricio Aponte Rodríguez
Revisor Fiscal
T.P. 171067 - T
Designado por Ernst & Young Audit S.A.S. TR-530
(Véase mi informe del 10 de noviembre de 2022)



SURAMERICANA S.A.
Estado Intermedio Condensado de Flujo de Efectivo Consolidado
Al 30 de septiembre de 2022
(Con cifras comparativas al 30 de septiembre de 2021
(Expresado en millones de pesos colombianos)

| | Septiembre 2022 | Septiembre 2021 |
|---|------------------|------------------|
| Flujos de efectivo procedentes de actividades de operación | | |
| Ganancia por operaciones continuadas | 241,071 | 9,627 |
| Pérdida por operaciones discontinuadas | (818) | (5,616) |
| Ajustes para conciliar la ganancia neta del ejercicio | | |
| Gasto por impuestos a las ganancias | 49,432 | 76,507 |
| Costos financieros | 125,284 | 74,468 |
| Gastos de depreciación y amortización | 177,255 | 163,733 |
| Deterioro de valor reconocidas en el resultado del periodo | 4,227 | 123,482 |
| Ganancias de moneda extranjera no realizadas | (52,107) | (13,631) |
| Ganancias del valor razonable | (459,798) | (248,803) |
| Pérdidas no distribuidas por aplicación del método de participación | 10,483 | 3,047 |
| Rendimientos financieros del portafolio de inversiones | (987,591) | (765,041) |
| Otras salidas de efectivo | 50,052 | (97,766) |
| Cambios en los activos y pasivos operativos | | |
| Reservas de seguro | 2,163,881 | 591,296 |
| Inventarios | 4,497 | 7,728 |
| Cuentas por cobrar actividad aseguradora | (469,729) | 249,977 |
| Otras cuentas por cobrar | 259,338 | (533,454) |
| Otras cuentas por pagar | 14,235 | (244,313) |
| Cuentas por pagar actividad aseguradora | 104,718 | (29,524) |
| Otros activos y pasivos no financieros | 22,822 | 108,224 |
| Provisiones | 56,702 | 193,990 |
| Cobros por la venta de patrimonio o instrumentos de deuda de otras entidades | 6,288,257 | 4,219,824 |
| Pagos para adquirir patrimonio o instrumentos de deuda de otras entidades | (7,469,087) | (4,270,624) |
| Intereses recibidos | 651,040 | 501,498 |
| Impuestos a las ganancias reembolsados (pagados) | (78,026) | (126,966) |
| Flujos de efectivo netos procedentes de (utilizados en) actividades de operación | 706,138 | (12,337) |
| Flujos de efectivo procedentes de (utilizados en) actividades de inversión | | |
| Flujos de efectivo utilizados para obtener el control de subsidiarias u otros negocios | (21,817) | (8,653) |
| Importes procedentes de la venta de propiedades y equipo | 6,400 | 10,009 |
| Compras de propiedades y equipo | (80,829) | (64,308) |
| Compras de activos intangibles | (149,219) | (97,014) |
| Pagos derivados de contratos de futuro, a término, de opciones y de permuta financiera | (71,803) | (26,645) |
| Cobros procedentes de contratos de futuro, a término, de opciones y de permuta financiera | - | 11,766 |
| Dividendos recibidos Instrumentos financieros | 490 | 652 |
| Flujos de efectivo netos utilizados en actividades de inversión | (316,778) | (174,193) |
| Flujos de efectivo procedentes de (utilizados en) actividades de financiación | | |
| Importes procedentes de obligaciones financieras | 206,994 | 95 |
| Pagos de obligaciones financieras | (394,979) | (57,709) |
| Pagos de pasivos por arrendamientos financieros | (89,317) | (66,177) |
| Dividendos pagados | (40,000) | (117,500) |
| Intereses pagados | (80,535) | (45,787) |
| Flujos de efectivo netos utilizados en actividades de financiación | (397,837) | (287,078) |
| Disminución neta de efectivo y equivalentes al efectivo | (8,477) | (473,608) |
| Efectivo y equivalentes al efectivo al principio del periodo | 1,664,095 | 1,652,456 |
| Efectivo y equivalentes al efectivo al final del periodo | 1,655,618 | 1,178,848 |

Véanse las notas a los estados financieros consolidados condensados adjuntas

Juana Francisca Llano Cadavid
Representante Legal

Iván Darío Espinosa Cuadros
Contador
T.P. 105778 - T

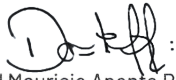
Daniel Mauricio Aponte Rodríguez
Revisor Fiscal
T.P. 171067 - T

Designado por Ernst & Young Audit S.A.S. TR-530
(Véase mi informe del 10 de noviembre de 2022)



NOTAS A LOS ESTADOS FINANCIEROS CONSOLIDADOS

Por el periodo terminado al 30 de septiembre de 2022 (con cifras comparativas al 30 de septiembre y 31 de diciembre de 2021). Valores expresados en millones de pesos colombianos, excepto los valores en monedas extranjeras, tasa de cambio y la utilidad por acción.

NOTA 1. ENTIDAD REPORTANTE

Suramericana S.A., en adelante Suramericana, se constituyó según Escritura Pública No. 689 del 25 de mayo de 1999 en la Notaría 14 de Medellín. Formalizada contablemente el 1° de agosto de 1999, el domicilio principal es en la carrera 63 No. 49 A 31, en la ciudad de Medellín; pero podrá tener sucursales, agencias, oficinas y representaciones en otras ciudades del país y del extranjero cuando así lo determine su Junta Directiva. La duración de la sociedad es hasta el año 2052. La compañía matriz de Suramericana es Grupo de Inversiones Suramericana S.A., en adelante Grupo SURA.

El 29 de mayo de 2019, se realizó la inscripción en el registro mercantil de la Cámara de Comercio de Medellín, de la Escritura Pública N° 1598 del 2 de mayo de 2019 otorgada ante la Notaría Veinticinco del Círculo de Medellín, en cuyo contenido consta la reforma de los Estatutos de la Sociedad, aprobada por la Asamblea de Accionistas, en su reunión ordinaria llevada a cabo el 21 de marzo de 2019.

La siguiente es la composición accionaria de la Compañía:

| Accionistas | Acciones | % Participación |
|---|-----------------|------------------------|
| Grupo de Inversiones Suramericana S.A. | 80,958 | 81.13% |
| Münchener Rückversicherungs - Gesellschaft Aktiengesellschaft | 18,828 | 18.87% |
| Inversiones y Construcciones Estratégicas S.A.S. | 1 | 0.001% |
| Fundación Suramericana | 1 | 0.001% |
| Corporación Unidad de Conocimiento Empresarial | 1 | 0.001% |
| TOTALES | 99,789 | 100% |

Su objeto social es la inversión en bienes muebles e inmuebles. Tratándose de inversión en bienes muebles lo hará en acciones, cuotas o cualquier otro tipo de participación en sociedades, entes, organizaciones, fondos o cualquier otra figura legal que permita inversión de recursos.

Así mismo podrá invertir en papeles o documentos de renta fija, variable, estén o no inscritos en el mercado público de valores. En todo caso, los emisores y/o receptores de la inversión pueden ser de carácter público o privado, nacionales o extranjeros.

Suramericana S.A., clasifica sus inversiones de dos formas: las estratégicas, representadas en títulos de patrimonio de compañías enfocadas en los sectores de seguros, aseguramiento en servicios de salud, seguridad social, gestión integral de riesgos y servicios financieros, y las



inversiones de portafolio, que se adquieren en títulos diversos, según su propósito de corto y mediano plazo.

Además de Colombia, Suramericana cuenta con inversiones estratégicas en México, El Salvador, República Dominicana, Panamá, Brasil, Argentina, Chile, Uruguay y Bermudas.

Suramericana realizó una emisión de bonos ordinarios el día 22 de junio de 2016; el monto emitido fue de un billón de pesos (\$1,000,000), distribuido en 4 series (4, 7, 10 y 15 años) todas indexadas a la inflación y con pagos de interés trimestrales. Los recursos provenientes de la colocación de los Bonos Ordinarios fueron destinados en un ciento por ciento (100%) a la sustitución de pasivos financieros de la Compañía.

Mediante la Resolución No. 0594 del 17 de mayo de 2016, la Superintendencia Financiera ordenó la inscripción de la Compañía, así como de los bonos ordinarios emitidos por ella, en el Registro Nacional de Valores y Emisores -RNVE-, fecha en la cual, Suramericana S.A., debido a su calidad de Emisor de Valores, ha pasado a ser controlada exclusivamente por la Superintendencia Financiera de Colombia.

El pasado 23 de junio de 2020, cumplidos 4 años de la emisión se realizó el primer abono a capital de los bonos por valor de COP 147,998.

1.1. Grupo empresarial

Acogiendo la recomendación de la Superintendencia Financiera de Colombia en julio de 2008, Suramericana registró el Grupo Empresarial con sus sociedades subordinadas y subsidiarias, en los términos establecidos en la Ley 222 de 1995.

Para el año 2014 se modificó la estructura y nombre del Grupo Empresarial pasando a tener como única Matriz a Grupo de Inversiones Suramericana S.A. y el nuevo nombre de Grupo SURA.

Suramericana siendo subordinada de Grupo de Inversiones Suramericana S.A. ejerce control sobre las siguientes compañías:



| Compañía | Tipo de Entidad | Septiembre | Diciembre | País | Moneda Funcional |
|---|---|------------|-----------|----------------------|------------------|
| | | 2022 | 2021 | | |
| Seguros de Vida Suramericana S.A. | Seguros de personas | 100% | 100% | Colombia | Peso Colombiano |
| Seguros Generales Suramericana S.A. | Seguros generales | 100% | 100% | Colombia | Peso Colombiano |
| EPS Suramericana S.A. | Organización, garantía y prestación de servicios de salud. | 100% | 100% | Colombia | Peso Colombiano |
| Servicios de Salud IPS Suramericana S.A.S. | Prestación de servicios médicos, paramédicos y odontológicos | 100% | 100% | Colombia | Peso Colombiano |
| Ayudas Diagnósticas Sura S.A.S. | Prestación de servicios de ayudas diagnósticas en salud | 100% | 100% | Colombia | Peso Colombiano |
| Operaciones Generales Suramericana S.A.S. | La inversión en bienes muebles e inmuebles | 100% | 100% | Colombia | Peso Colombiano |
| Servicios Generales Suramericana S.A.S. | Inversión en bienes muebles en especial de acciones, cuotas o partes de sociedades. | 100% | 100% | Colombia | Peso Colombiano |
| Consultoría en Gestión de Riesgos Suramericana S.A.S. | Prestación de servicios de consultoría en el gerenciamiento integral de riesgos | 100% | 100% | Colombia | Peso Colombiano |
| Suramericana Tech S.A.S. | Desarrollo de canales digitales | 100% | - | Colombia | Peso Colombiano |
| Seguros de Vida Suramericana S.A. | Compañía de seguros de vida | 100% | 100% | Chile | Peso Chileno |
| Seguros Generales Suramericana S.A. | Compañía de seguros generales | 100% | 99% | Chile | Peso Chileno |
| Chilean Holding Suramericana SPA | Inversiones | 100% | 100% | Chile | Peso Chileno |
| Inversiones Suramericana Chile Limitada | Inversiones | 100% | 100% | Chile | Peso Chileno |
| Inversiones Sura Chile S.A. | Inversiones | 100% | - | Chile | Peso Chileno |
| Seguros Sura, S.A. de C.V. | Operaciones de seguros en general | 100% | 100% | México | Peso Mexicano |
| Santa María del Sol S.A. | Inversiones | 100% | 100% | Argentina | Peso Argentino |
| Seguros Sura S.A. | Operaciones de seguros en general | 99% | 99% | Argentina | Peso Argentino |
| Atlantis Sociedad Inversora S.A. | Inversiones | - | 100% | Argentina | Peso Argentino |
| Aseguradora de Créditos y Garantías S.A. | Operaciones de seguros, coaseguros y reaseguros en general sobre toda clase de riesgos | - | 100% | Argentina | Peso Argentino |
| Seguros Suramericana, S.A. | Seguros | 100% | 100% | Panamá | Dólar |
| Servicios Generales Suramericana S.A. | Servicio de inspección, reparación, compra y venta de vehículos. | 100% | 100% | Panamá | Dólar |
| Seguros Sura S.A. Seguros de Personas | Seguros de personas | 97% | 97% | El Salvador | Dólar |
| Seguros Sura S.A. | Seguros generales | 97% | 97% | El Salvador | Dólar |
| Seguros Sura S.A. | Operación en seguros de personas y daños | 100% | 100% | Brasil | Real Brasileño |
| Inversiones SURA Brasil Participações Ltda. | Inversionista | 100% | 100% | Brasil | Real Brasileño |
| Serviços Sura Ltda. | Prestación de servicios en administración de riesgos | 100% | - | Brasil | Real Brasileño |
| Seguros Sura S.A. | Seguros generales | 100% | 100% | Uruguay | Peso Uruguayo |
| Suramericana Uruguay S.A. | Inversiones | 100% | 100% | Uruguay | Peso Uruguayo |
| Vinnyc S.A. | Prestación de servicios de asistencia en la solución de automóviles, más no en la actividad aseguradora | 100% | 100% | Uruguay | Peso Uruguayo |
| Russman S.A. | Prestación de servicios de asistencia en la solución de automóviles, más no en la actividad aseguradora | 100% | 100% | Uruguay | Peso Uruguayo |
| Seguros Sura S.A. | Seguros | 100% | 100% | República Dominicana | Peso Dominicano |
| Sura RE Ltd. | Negocios de seguros y/o reaseguro | 100% | 100% | Islas Bermudas | Dólar |
| Sura SAC Ltd. | Negocios de seguros y/o reaseguro | 100% | 100% | Islas Bermudas | Dólar |



Restricciones legales y regulatorias

Las subsidiarias de Suramericana no tienen ninguna restricción para transferir dividendos a la compañía matriz, con excepción de la filial de Argentina que actualmente tiene restricciones de salida de flujo de capitales por disposiciones que en materia cambiaria ha adoptado el gobierno.

Suramericana y sus subsidiarias no tienen restricciones significativas en su capacidad para acceder o usar sus activos y liquidar sus pasivos diferentes a los resultantes de los marcos regulatorios, los cuales requieren un mínimo de capital.

1.2. Cambios en las inversiones en subsidiarias

El 28 de septiembre de 2022 Suramericana, como único accionista, constituyó la filial Suramericana Tech S.A.S. con el propósito de acelerar el proceso de desarrollo de los canales digitales de sus filiales en América Latina, transformar el relacionamiento con sus clientes y alcanzar nuevos segmentos.

El 26 de septiembre de 2022, como resultado de un proceso de reorganización societaria en Chile, mediante el cual se pretende facilitar el desarrollo y gobierno de los negocios de Suramericana en dicho país y dar mayor claridad sobre las estructuras de propiedad de sus filiales, se constituyó la compañía Inversiones Sura Chile S.A. La participación patrimonial de Suramericana en esta nueva sociedad es del 100%, al igual que en Seguros Generales Suramericana S.A. (Chile) compañía que escindió parte de su patrimonio para su creación.

El pasado 9 de agosto de 2022, con el propósito de apoyar la operación de su filial de Seguros en Brasil, se constituyó con una participación del 100% directamente desde Suramericana, la compañía Servicios Sura Ltda., cuya actividad principal será la administración de riesgos, especialmente en el ecosistema de movilidad.

Durante el mes de marzo de 2022 Suramericana suscribió un contrato de compraventa para la enajenación del 100% de las acciones que directa e indirectamente mantenía en las compañías argentinas Aseguradora de Créditos y Garantías S.A. y Atlantis Sociedad Inversora S.A., operación que finalmente se cerró el pasado 10 de junio luego de recibir la autorización por parte de las autoridades competentes. Ver Nota 20 Operaciones Discontinuas.

De acuerdo con la decisión estratégica de especializarse y consolidarse en las líneas de seguros generales y de vida en el mercado local argentino, los recursos netos recibidos por la venta de las ya mencionadas compañías fueron inyectados a Santa Maria del Sol, compañía inversionista 100% propiedad de Suramericana, para que esta a su vez los entregue posteriormente a título de capitalización a la compañía Seguros Sura S.A. Argentina. Actualmente, Suramericana S.A. consolida de manera directa e indirecta una participación del 99.43% en la aseguradora.



Durante los meses de mayo y junio de 2022, con el propósito de continuar dando cumplimiento a los requerimientos de capital por el crecimiento de sus operaciones en Brasil, Suramericana capitalizo con USD 6 millones (COP 23,884 millones) a la compañía Inversiones Sura Brasil Participações para que esta de manera escalonada los capitalizara en Seguros Sura S.A. Brasil.

El pasado 17 de junio de 2022 Suramericana S.A. entregó a título de capital USD 101,382 (COP 397 millones) a su filial Suramericana Uruguay S.A., para que esta honre los compromisos conservados por la adquisición de las compañías Vinnyc S.A. y Russman S.A., con sus anteriores propietarios.

El 4 de junio de 2021, la filial Chilean Holding Suramericana SPA adquirió de Cargill Chile Limitada 1.647 acciones de la sociedad denominada Seguros Generales Suramericana S.A., con lo cual Suramericana S.A. aumentó su participación indirecta en dicha aseguradora quedando como propietario, de manera directa e indirecta, del 100% de su capital.

El 28 de junio de 2021, la subsidiaria Ayudas Diagnósticas SURA S.A.S. realizó una inversión en la sociedad Vaccigen S.A.S., ahora conocida y promocionada como Vaxthera, empresa centrada en ciencia y experta en biotecnología; la participación adquirida inicialmente fue del 50% del capital, sin embargo, como resultado del plan de capitalizaciones proyectado para el corto y mediano plazo su participación al cierre del año 2021 ascendió a 69.11%; situación que no representa control, pues en virtud de un acuerdo previamente formalizado entre los accionistas las decisiones continúan tomándose de manera unánime, razón por la que dicha inversión se clasifica como negocio conjunto. Se estima que en una primera etapa se realicen inversiones totales hasta por aproximadamente 54 Millones de Dólares.

Durante el año 2021 con la finalidad de dar cumplimiento a normas imperativas Brasileñas, relativas a mantener una adecuada relación de endeudamiento (margen de solvencia) e inversiones representativas de reservas técnicas y patrimonio de riesgo (calce), Suramericana ha realizado capitalizaciones escalonadas a través de Inversiones Sura Brasil Participações por la suma de COP \$45,906 millones, la cual a su vez transfirió el total de este capital a la compañía Seguros Sura S.A. radicada en este mismo país.

En el mes de julio de 2021 Suramericana capitalizo su subsidiaria Santa Marial del Sol por valor de COP \$20,612 millones, en la cual mantiene una participación patrimonial directa del 100%, esta capitalización no implicó un giro de dinero a Argentina desde Suramericana, toda vez que se realizó con los recursos obtenidos por el derecho del remanente de la liquidación de la Reaseguradora RSA PLC en este país. Previo a la capitalización, este derecho se venía presentando en los estados financieros como un instrumento financiero en el rubro de inversiones.

Con el propósito de optimizar los activos y el patrimonio operativo de su subsidiaria EPS Suramericana S.A., entre los meses de agosto y octubre de 2021 se concretaron dos transacciones de venta, a través de las cuales Suramericana S.A. y Servicios Generales Suramericana S.A.S. adquirieron las acciones de Ayudas Diagnósticas Sura S.A.S. y Servicios de Salud IPS Suramericana S.A.S. de las cuales esta compañía era propietaria. Es importante mencionar que producto de esta transacción la EPS Suramericana S.A. no conserva participación patrimonial en Ayudas Diagnósticas Sura S.A.S. y Servicios de Salud IPS



Suramericana S.A.S.; mientras que Suramericana S.A. incremento su participación directa en ellas, sin que se presentaran cambios en su participación total.

NOTA 2. BASES DE PRESENTACIÓN Y POLÍTICAS CONTABLES SIGNIFICATIVAS

2.1. Declaración de cumplimiento

Los estados financieros consolidados de Suramericana S.A., por el período de nueve meses terminado al 30 de septiembre de 2022, han sido preparados de acuerdo con las Normas de Contabilidad y de Información Financiera aceptadas en Colombia (NCIF), compiladas y actualizadas en el Decreto 2270 de 2019, expedidas por Decreto 2420 de 2015 y modificatorias. Estas normas de contabilidad y de información financiera, corresponden a las Normas Internacionales de Información Financiera (NIIF) publicadas por el Consejo de Normas Internacionales de Contabilidad (IASB, por sus siglas en inglés), en las versiones aceptadas por Colombia a través de los mencionados Decretos.

La aplicación de dichas normas internacionales en Colombia está sujeta a algunas excepciones establecidas por regulador y contenidas en el Decreto 2420 de 2015 y modificatorias. Estas excepciones varían dependiendo del tipo de compañía y son las siguientes:

Excepciones aplicables a todos los preparadores de información financiera.

El artículo 2.1.2 del Decreto 2420 de 2015 adicionado por el Decreto 2496 de 2015 y modificado por los Decretos 2131 de 2016, 2170 de 2017, 2483 de 2018 y 2270 de 2019 requiere la aplicación del artículo 35 de la Ley 222 de 1995, que indica que las participaciones en subsidiarias deben reconocerse en los estados financieros separados por el método de la participación, descartando las opciones del costo o valor razonable que dispone la NIC 27.

El artículo 2.2.1 del Decreto 2420 de 2015, adicionado por el Decreto 2496 del mismo año y modificado por los Decretos 2131 de 2016, 2170 de 2017, 2483 de 2018 y 2270 de 2019, establece que la determinación de los beneficios post empleo por concepto de pensiones futuras de jubilación o invalidez, se efectuará de acuerdo con los requerimientos de la NIC 19, sin embargo, requiere la revelación del cálculo de los pasivos pensionales de acuerdo con los parámetros establecidos en el Decreto 1625 de 2016, artículos 1.2.1.18.46 y siguientes y, en el caso de conmutaciones pensionales parciales de conformidad con lo dispuesto en el numeral 5 del artículo 2.2.8.8.31 del Decreto 1833 de 2016, informando las variables utilizadas y las diferencias con el cálculo realizado en los términos del marco técnico bajo NCIF.

2.2. Bases de presentación

2.2.1 Bases de medición y presentación

Bases de medición

Los estados financieros han sido preparados sobre la base del costo histórico con excepción de las siguientes partidas incluidas en el Estado de la Situación Financiera:



- Instrumentos financieros medidos al valor razonable, con cargo a resultados o a la cuenta de otros resultados integrales.
- Propiedades de inversión medidas al valor razonable
- Propiedades y equipos (terrenos y edificios) medidos al valor razonable.
- Activos no corrientes mantenidos para la venta, los cuales son medidos al menor entre el valor en libros a la fecha de la transferencia y su valor razonable, menos los costos estimados de venta.
- Beneficios a empleados, los cuales son medidos según el valor presente de la obligación esperada.

Presentación de estados financieros intermedios condensados consolidados

Los estados financieros intermedios condensados consolidados se preparan con base en lo siguiente:

El estado de situación financiera intermedio condensado consolidado presenta activos y pasivos atendiendo su liquidez, por considerar que así la compañía proporciona información más fiable y relevante que aquella basada en la distinción de partidas corrientes y no corrientes.

El estado de resultados intermedio condensado consolidado y el otro resultado integral intermedio condensado consolidado se presentan de forma separada. Las partidas del estado de resultados se desglosan según el método de la naturaleza de gastos.

El estado de flujos de efectivo intermedio condensado consolidado se presenta utilizando el método indirecto, por lo cual los flujos de efectivo procedentes de las actividades de operación se determinan ajustando la utilidad por los efectos de las partidas que no afectan el flujo de efectivo, cambios netos en activos y pasivos relacionados con actividades de operación y cualquier otro efecto de partidas no clasificadas como de inversión o financiación. Los ingresos y gastos por intereses se presentan como componentes de las actividades de operación.

2.2.2 Principios de consolidación

Subsidiarias

Los estados financieros intermedios condensados consolidados incluyen los estados financieros de Suramericana y de sus subsidiarias al 30 de septiembre de 2022, 30 de septiembre y 31 de diciembre de 2021. Suramericana consolida los activos, pasivos y resultados financieros de las entidades sobre las que ejerce control.

Una subsidiaria es una entidad controlada directa o indirectamente por Suramericana. El control existe cuando Suramericana o alguna de las compañías que la conforman tiene el poder para dirigir las actividades relevantes de otra entidad, con el propósito de obtener beneficios, y está expuesta, o tiene derecho a los rendimientos variables producto del resultado de estas actividades. Las actividades relevantes generalmente son las actividades de operación y financiación.



Los estados financieros intermedios condensados consolidados de Suramericana se presentan en pesos colombianos, que es a la vez la moneda funcional y de presentación de Suramericana. Cada subsidiaria de Suramericana tiene su propia moneda funcional e incluye las partidas en sus estados financieros separados utilizando esta moneda funcional.

Los estados financieros de las subsidiarias, para efectos de la consolidación, se preparan bajo las políticas contables de Suramericana, y se incluyen en los estados financieros consolidados desde la fecha en que Suramericana adquiere el control hasta la fecha en que se da la pérdida de este.

Los activos, pasivos, patrimonio, ingresos, costos, gastos y flujos de efectivo intra grupo se eliminan en la preparación de los estados financieros consolidados.

Cuando Suramericana pierde control sobre una subsidiaria, cualquier participación residual que retenga se mide a valor razonable, las ganancias o pérdidas que surjan de esta medición se reconocen en el resultado del periodo.

Negocios Conjuntos

Un negocio conjunto representa un acuerdo contractual estructurado que le otorga a Suramericana derechos sobre los activos netos del negocio objeto del acuerdo.

Cuando haga parte de un negocio conjunto, Suramericana debe reconocer en los estados financieros consolidados, su participación como una inversión, y la deberá contabilizar utilizando el método de la participación, de acuerdo con la política contable de Negocios Conjunto.

Participaciones no controladoras

Las participaciones no controladoras en los activos netos de las subsidiarias consolidadas se presentan de forma separada dentro del patrimonio de Suramericana. El resultado del periodo y el otro resultado integral también se atribuyen a las participaciones no controladoras y controladoras.

Las compras o ventas de participación en subsidiarias que no implican la adquisición o una pérdida de control se reconocen directamente en el patrimonio.

2.2.3. Reclasificaciones

Algunas de las cifras y revelaciones presentadas en estos estados financieros con relación al 30 de septiembre de 2021, pueden presentar variaciones frente a la información publicada a este corte para propósitos de comparación.

La Administración de Suramericana considera que estos ajustes no afectan la razonabilidad de la información publicada anteriormente.

2.2.4. Moneda

2.2.4.1 Funcional y de presentación



Las partidas incluidas en los estados financieros de cada una de las entidades de Suramericana se valoran utilizando la moneda del entorno económico principal en que la entidad opera (moneda funcional). La moneda funcional y de presentación de los estados financieros intermedios condensados consolidados de Suramericana es el peso colombiano, que es la moneda del entorno económico primario en el cual opera, además obedece a la moneda que influye en la estructura de costos e ingresos.

Las subsidiarias extranjeras tienen monedas funcionales diferentes al peso, las cuales son convertidas a pesos colombianos para efectos de presentación.

Los estados financieros son presentados en millones de pesos colombianos, y han sido redondeados a la unidad más cercana.

2.2.4.2 Moneda extranjera

Las transacciones en moneda extranjera se registran inicialmente a las tasas de cambio de la moneda funcional vigentes a la fecha de la transacción. Posteriormente, los activos y pasivos monetarios en moneda extranjera se convierten a la tasa de cambio de la moneda funcional, vigente a la fecha de cierre del periodo; las partidas no monetarias que se miden a su valor razonable se convierten utilizando las tasas de cambio a la fecha en la que se determina su valor razonable y las partidas no monetarias que se miden a costo histórico se convierten utilizando las tasas de cambio vigentes a la fecha de las transacciones originales.

Todas las diferencias en cambio se reconocen en el estado de resultado excepto las diferencias en cambio que surgen de la conversión de los negocios en el extranjero, y la aplicación de contabilidad de cobertura que se reconocen en otros resultados; hasta la disposición del negocio en el extranjero que se reconocerá en el resultado del periodo.

Para la presentación de los estados financieros consolidados de Suramericana, los activos y pasivos de los negocios en el extranjero, incluyendo la plusvalía y cualquier ajuste al valor razonable de los activos y pasivos surgidos de la adquisición, se convierten a pesos colombianos a la tasa de cambio vigente a la fecha de cierre del período que se informa. Los ingresos, costos y gastos y flujos de efectivo se convierten a las tasas de cambio promedio del periodo, el patrimonio se convierte a la tasa histórica.

Las tasas utilizadas para la conversión de divisas en los estados financieros consolidados a las fechas de corte son:

| | Tasa promedio | | Tasa de cierre | |
|---------------------------|-----------------|-----------------|-----------------|----------------|
| | Septiembre 2022 | Septiembre 2021 | Septiembre 2022 | Diciembre 2021 |
| Peso Colombiano (COP/USD) | 4,069.33 | 3,697.10 | 4,590.54 | 3,981.16 |
| Peso Chileno (CLP/USD) | 858.59 | 737.77 | 960.24 | 853.50 |
| Peso Dominicano (DOP/USD) | 55.26 | 57.40 | 53.78 | 57.41 |
| Peso Mexicano (MXN/USD) | 20.26 | 20.13 | 20.04 | 20.61 |
| Peso Uruguayo (UYU/USD) | 41.53 | 43.43 | 41.74 | 44.70 |
| Peso Argentino (ARS/USD) | 120.31 | 93.29 | 147.22 | 103.05 |
| Real Brasileño (BRS/USD) | 5.14 | 5.33 | 5.41 | 5.58 |



2.3. Políticas contables significativas

Las principales políticas contables del Grupo se describen en la sección de políticas contables del informe anual con corte al 31 de diciembre de 2021 y las mismas se han aplicado consistentemente para el periodo que comprende estos estados financieros intermedios condensados consolidados.

NOTA 3. JUICIOS CONTABLES SIGNIFICATIVOS, ESTIMADOS Y CAUSAS DE INCERTIDUMBRE EN LA PREPARACIÓN DE LOS ESTADOS FINANCIEROS

La preparación de los estados financieros consolidados de conformidad con las NCIF requiere que la administración realice juicios, estimaciones y supuestos que afectan la aplicación de las políticas contables y los montos de activos, pasivos, ingresos y gastos informados. Los resultados reales pueden diferir de estas estimaciones.

Las estimaciones y supuestos relevantes son revisados regularmente. Los ajustes de las estimaciones contables son reconocidos en el período en que la estimación es revisada y en cualquier período futuro afectado.

La determinación de dichas estimaciones y supuestos está sujeta a procedimientos de control interno y a aprobaciones, para lo cual se consideran estudios internos y externos, las estadísticas de la industria, factores y tendencias del entorno y los requisitos regulatorios y normativos.

Al corte de este informe, no se han presentado cambios en las estimaciones y juicios contables significativos, utilizados en la preparación de los estados financieros consolidados al 31 de diciembre de 2021.

NOTA 4. NORMAS EMITIDAS SIN APLICACIÓN EFECTIVA

Las normas e interpretaciones que han sido publicadas, pero no son aplicables a la fecha de los presentes estados financieros con corte al 30 de septiembre de 2022 son reveladas a continuación. Suramericana adoptará esas normas en la fecha en la que entren en vigencia, de acuerdo con los decretos emitidos por las autoridades locales.

Nueva normatividad emitida por el Consejo de Normas Internacionales de Contabilidad (IASB por sus siglas en inglés) que aún no han sido incorporada al marco contable aceptado en Colombia

Modificación a la NIIF 1: Adopción por primera vez de las Normas Internacionales de Información Financiera

La modificación permite que las subsidiarias que opten por aplicar el párrafo D16(a) de la NIIF 1 midan las diferencias cambiarias acumuladas utilizando los importes reportados por la entidad controladora, con base en la fecha de transición a las NIIF de dicha entidad controladora. Esta modificación también aplica a las asociadas o negocios conjuntos que opten por aplicar el párrafo D16(a) de la NIIF 1.



Las modificaciones fueron incorporadas mediante el decreto 938 de 2021, el cual regirá desde el 1 de enero de 2023. Estas modificaciones no tuvieron impacto en los presentes estados financieros ni se espera que tengan impacto en estados financieros futuros del Grupo.

Modificación a la NIC 1: Presentación de Estados Financieros - Clasificación de pasivos como corrientes o no corrientes

En enero de 2020, el IASB emitió las modificaciones del párrafo 69 al 76 de la NIC 1 para especificar los requisitos para clasificar los pasivos como corrientes o no corrientes. Las modificaciones aclaran los siguientes puntos:

- El significado del derecho a diferir la liquidación de un pasivo
- Que el derecho a diferir la liquidación del pasivo debe otorgarse al cierre del ejercicio
- Que la clasificación no se ve afectada por la probabilidad de que la entidad ejerza su derecho a diferir la liquidación del pasivo
- Que únicamente si algún derivado implícito en un pasivo convertible representa en sí un instrumento de capital, los términos del pasivo no afectarían su clasificación

Las modificaciones fueron incorporadas mediante el decreto 938 de 2021 el cual regirá desde el 1 de enero de 2023. Estas modificaciones no tuvieron impacto en los presentes estados financieros ni se espera que tengan impacto en estados financieros futuros de Suramericana.

Modificación a la NIC 16: Propiedades, Planta y Equipo – Ingresos antes del uso previsto

En mayo de 2020, el IASB emitió la norma Propiedades, planta y equipo – Ingresos antes del uso previsto, la cual prohíbe que las entidades deduzcan el costo de un elemento de propiedad, planta y equipo, es decir, cualquier ingreso de la venta de los elementos producidos mientras se lleva ese activo a la ubicación y condición necesarias para que pueda funcionar de la manera prevista por la Administración. En su lugar, la entidad debe reconocer en resultados los ingresos de la venta de dichos elementos y los costos incurridos en su producción.

Las modificaciones fueron incorporadas mediante el decreto 938 de 2021, el cual regirá desde el 1 de enero de 2023. La compañía no espera impactos importantes por esta modificación, en todo caso se encuentra evaluando el impacto que las mismas podrían tener en los estados financieros.

Modificaciones a la NIIF 3 Combinaciones de Negocios – Referencia al Marco Conceptual

En mayo de 2020, el IASB emitió las modificaciones a la NIIF 3 Combinaciones de negocios – Referencia al marco conceptual. Las modificaciones tienen como fin reemplazar la referencia al Marco para la Preparación y Presentación de Estados Financieros, emitida en 1989, por la referencia al Marco Conceptual para la Información Financiera, emitida en marzo de 2018, sin cambiar significativamente sus requisitos. El Consejo también agregó una excepción al principio de reconocimiento de la NIIF 3 para evitar el problema de las posibles ganancias o pérdidas del "día 2" derivadas de los pasivos y pasivos contingentes, las cuales entrarían en el alcance de la NIC 37 o la CINIIF 21 Gravámenes, en caso de ser incurridas por separado.



Al mismo tiempo, el Consejo decidió aclarar los lineamientos existentes de la NIIF 3 con respecto a los activos contingentes que no se verían afectados por el reemplazo de la referencia al Marco para la Preparación y Presentación de Estados Financieros.

Las modificaciones fueron incorporadas mediante el decreto 938 de 2021 el cual regirá desde el 1 de enero de 2023. Estas enmiendas no impactan los presentes estados financieros de Suramericana, pero pueden afectar períodos futuros si Suramericana entrara en alguna combinación de negocios.

Modificación a la NIC 37 Provisiones, Pasivos Contingentes y Activos Contingentes – Contratos onerosos – Costos incurridos en el cumplimiento de un contrato

En mayo de 2020, el IASB emitió modificaciones a la NIC 37 para especificar qué costos debe incluir la entidad al evaluar si un contrato es oneroso o genera pérdidas.

Las modificaciones señalan que se debe aplicar un "enfoque de costos directamente relacionados". Los costos que se relacionan directamente con un contrato para proporcionar bienes o servicios incluyen tanto los costos incrementales como una asignación de costos directamente relacionados con las actividades del contrato. Los costos generales y administrativos no se relacionan directamente con el contrato y deben excluirse, salvo que sean explícitamente atribuibles a la contraparte en virtud del contrato.

Las modificaciones fueron incorporadas mediante el decreto 938 de 2021, el cual regirá desde el 1 de enero de 2023. La Compañía no espera impactos importantes por esta modificación, no obstante, se encuentra evaluando el impacto que las mismas podrían tener en los estados financieros presentados en un futuro.

Modificaciones a las NIIF 9, NIC 39, NIIF 7 - Reforma de la tasa de interés de referencia

Después de la crisis financiera, la reforma y el reemplazo de las tasas de interés de referencia, como la LIBOR GBP y otras tasas interbancarias (IBOR) se ha convertido en una prioridad para los reguladores globales. Actualmente existe incertidumbre sobre el momento y la naturaleza precisa de estos cambios. Para hacer la transición de los contratos y acuerdos existentes que hacen referencia a la LIBOR, es posible que sea necesario aplicar ajustes de las diferencias de plazo y las diferencias de crédito para permitir que las dos tasas de referencia sean económicamente equivalentes en la transición.

Las modificaciones realizadas a la NIIF 9 Instrumentos financieros, la NIC 39 Instrumentos financieros: reconocimiento y medición y la NIIF 7 Instrumentos financieros: revelaciones brindan ciertas alternativas en relación con la reforma de la tasa de interés de referencia. Las alternativas se relacionan con la contabilidad de cobertura y tienen el efecto de que las reformas generalmente no deberían hacer que la contabilidad de coberturas termine. Sin embargo, cualquier ineffectividad de cobertura debe continuar registrándose en el estado de resultados. Dada la naturaleza generalizada de las coberturas que involucran contratos basados en tasas interbancarias (IBOR), las alternativas afectarán a las empresas en todas las industrias.



Las políticas contables relacionadas con la contabilidad de cobertura deberán actualizarse para reflejar las alternativas. Las revelaciones del valor razonable también pueden verse afectadas debido a las transferencias entre niveles de jerarquía del valor razonable a medida que los mercados se vuelven más o menos líquidos.

La Compañía no espera impactos importantes por esta modificación, en todo caso se encuentra evaluando el impacto que las mismas podrían tener en los estados financieros.

Las modificaciones fueron incorporadas mediante el decreto 938 de 2021, el cual regirá desde el 1 de enero de 2023. La compañía se encuentra evaluando el potencial efecto de esta norma en sus estados financieros.

Mejoras anuales a las Normas NIIF ciclo 2018-2020

Las siguientes mejoras se finalizaron en mayo de 2020:

- NIIF 9 Instrumentos financieros: aclara cuales comisiones deben incluirse en la prueba del 10% para la baja en cuentas de pasivos financieros.
- NIIF 16 Arrendamientos: modifica el ejemplo ilustrativo 13 de la norma para eliminar la ilustración de los pagos del arrendador relacionados con mejoras de bienes tomados en arriendo, para eliminar cualquier confusión sobre el tratamiento de los incentivos de arrendamiento.
- NIIF 1 Adopción por primera vez de las Normas Internacionales de Información Financiera: permite a las entidades que han medido sus activos y pasivos por el valor en libros registrado en la contabilidad de su matriz, medir también las diferencias de conversión acumuladas utilizando las cantidades informadas por la matriz. Esta enmienda también se aplicará a las asociadas y negocios conjunto con algunas condiciones.
- NIC 41 Agricultura: elimina el requisito de que las entidades excluyan los flujos de efectivo por impuestos al medir el valor razonable bajo NIC 41.

La Compañía no espera impactos importantes por esta modificación, en todo caso se encuentra evaluando el impacto que las mismas podrían tener en los estados financieros

Modificación a la NIIF 9: Honorarios en la prueba del '10 por ciento' para determinar la baja en cuentas de los pasivos financieros

La modificación aclara que los honorarios que incluyen las entidades al evaluar si los términos de algún pasivo financiero nuevo o modificado son sustancialmente diferentes a los términos del pasivo financiero original. Estos honorarios incluyen sólo aquellos pagados o recibidos entre el prestatario y el prestamista, incluidos los honorarios pagados o recibidos por el prestatario o el prestamista a nombre del otro. Las entidades deben aplicar la modificación a los pasivos financieros que sean modificados o intercambiados a partir del inicio del periodo anual en el que apliquen por primera vez esta modificación.



Las modificaciones fueron incorporadas mediante el decreto 938 de 2021, el cual regirá desde el 1 de enero de 2023. La compañía se encuentra evaluando el potencial efecto de esta norma en sus estados financieros.

NIIF 17 Contratos de Seguros

La NIIF 17 Contratos de Seguro establece principios para el reconocimiento, medición, presentación e información a revelar de los contratos de seguro emitidos. También requiere principios similares a aplicar a contratos de reaseguro mantenidos y a contratos de inversión emitidos con componentes de participación discrecional. El objetivo es asegurar que las entidades proporcionen información relevante de forma que represente fielmente esos contratos para evaluar el efecto que los contratos dentro del alcance de la NIIF 17 tienen sobre la situación financiera, el rendimiento financiero y los flujos de efectivo de una entidad.

La NIIF 17 fue inicialmente aplicable a periodos anuales que comenzarán a partir del 1 de enero de 2021, sin embargo, la fecha de aplicación fue extendida para periodos anuales que comiencen a partir del 1 de enero de 2023, mediante modificación emitida por el IASB en junio de 2020. Se permite su aplicación anticipada.

La NIIF 17 deroga la NIIF 4 Contratos de Seguro que era una norma provisional que permitió a las entidades usar una amplia variedad de prácticas contables para los contratos de seguro, reflejando los requerimientos de contabilidad nacionales y variaciones de esos requerimientos. Algunas prácticas anteriores de contabilización de seguros permitidas según la NIIF 4 no reflejaban adecuadamente las situaciones financieras subyacentes verdaderas o el rendimiento financiero de los contratos de seguro.

La NIIF 17 requiere un modelo de medición actual donde las estimaciones se vuelven a medir en cada periodo de reporte. Los contratos se miden utilizando los componentes de:

Flujos de efectivo ponderados de probabilidad descontados;

Un ajuste explícito de riesgo, y

Un margen de servicio contractual (CSM por sus siglas en inglés) que representa la utilidad no ganada del contrato la cual se reconoce como ingreso durante el periodo de cobertura.

La norma permite elegir entre reconocer los cambios en las tasas de descuento en el estado de resultados o directamente en otros resultados integrales. Es probable que la elección refleje cómo las aseguradoras registran sus activos financieros según la NIIF 9.

Se permite un enfoque opcional de asignación de primas simplificado para el pasivo de la cobertura restante para contratos de corta duración, que frecuentemente son ofrecidos por aseguradoras que no otorgan seguros de vida.

Existe una modificación al modelo general de medición denominado "método de comisiones variables" para ciertos contratos de aseguradoras con seguros de vida en los que los asegurados comparten los rendimientos de los elementos subyacentes. Al aplicar el método de comisiones variables, la participación de la entidad en las variaciones del valor razonable de las partidas subyacentes se incluye en el margen de servicio contractual. Por lo tanto, es



probable que los resultados de las aseguradoras que utilizan este modelo sean menos volátiles que en el modelo general.

Las nuevas normas afectarán los estados financieros y los indicadores clave de rendimiento de todas las entidades que emiten contratos de seguros o contratos de inversiones con características de participación discrecional.

La NIIF 17 no ha sido introducida en el marco contable colombiano por medio de decreto alguno a la fecha. Suramericana se encuentra evaluando el potencial efecto de esta norma en sus estados financieros.

Mejoras 2021

Modificaciones a la NIC 8: Definición de Estimaciones Contables

La modificación fue publicada por el IASB en febrero de 2021 y define claramente una estimación contable: “Estimaciones contables son importes monetarios, en los estados financieros, que están sujetos a incertidumbre en la medición”.

Clarificar el uso de una estimación contable, y diferenciarla de una política contable. En especial se menciona “una política contable podría requerir que elementos de los estados financieros se midan de una forma que comporte incertidumbre en la medición—es decir, la política contable podría requerir que estos elementos se midan por importes monetarios que no pueden observarse directamente y deben ser estimados. En este caso, una entidad desarrolla una estimación contable para lograr el objetivo establecido por la política contable”.

Las modificaciones fueron incorporadas mediante el decreto 1611 de 2022, el cual regirá desde el 1 de enero de 2024. La compañía se encuentra evaluando el potencial efecto de esta norma en sus estados financieros.

Modificaciones a la NIC 1: Información a revelar sobre políticas contables

Las modificaciones aclaran los siguientes puntos:

- Se modifica la palabra “significativas” por “materiales o con importancia relativa”.
- Se aclara las políticas contables que se deben revelar en las notas a los estados financieros “una entidad revelará información sobre sus políticas contables significativas material o con importancia relativa.
- Se aclara cuando una política contable se considera material o con importancia relativa.
- Incorpora el siguiente párrafo: “La información sobre políticas contables que se centra en cómo ha aplicado una entidad los requerimientos de las NIIF a sus propias circunstancias, proporciona información específica sobre la entidad que es más útil a los usuarios de los estados financieros que la información estandarizada o la información que solo duplica o resume los requerimientos de las Normas NIIF”.



Las modificaciones fueron incorporadas mediante el decreto 1611 de 2022, el cual regirá desde el 1 de enero de 2024. La compañía se encuentra evaluando el potencial efecto de esta norma en sus estados financieros.

Modificaciones a la NIC 12: Impuestos Diferidos relacionados con activos y pasivos que surgen de una transacción única

La modificación permite reconocer un pasivo o activo por impuesto diferido que haya surgido en una transacción que no es una combinación de negocios, en el reconocimiento inicial de un activo o pasivo que en el momento de la transacción, no da lugar a diferencias temporarias imponibles y deducibles de igual importe.

Su efecto acumulado por el cambio en la política contable se reconocerá a partir del inicio del primer periodo comparativo presentado como un ajuste al saldo de apertura de las ganancias acumuladas en esa fecha.

Las modificaciones fueron incorporadas mediante el decreto 1611 de 2022, el cual regirá desde el 1 de enero de 2024. La compañía se encuentra evaluando el potencial efecto de esta norma en sus estados financieros.

NOTA 5. INSTRUMENTOS FINANCIEROS

5.1. Activos financieros

5.1.1. Inversiones

El detalle de las inversiones se presenta a continuación:

| | Septiembre 2022 | Diciembre 2021 |
|--|-------------------|-------------------|
| A valor razonable a través de resultados | 3,777,668 | 3,020,980 |
| A costo amortizado | 11,818,147 | 10,342,100 |
| Títulos de deuda | 15,595,815 | 13,363,080 |
| A valor razonable a través de resultados | 1,433,043 | 1,315,426 |
| A valor razonable a través de ORI | 874,346 | 825,305 |
| Instrumentos de patrimonio | 2,307,389 | 2,140,731 |
| Subtotal inversiones | 17,903,204 | 15,503,811 |
| Deterioro en inversiones a valor razonable a través de ORI | (351) | (349) |
| Deterioro en inversiones a costo amortizado | (5,151) | (3,899) |
| Subtotal deterioro | (5,502) | (4,248) |
| Total inversiones | 17,897,702 | 15,499,563 |
| Inversiones corto plazo | 5,304,790 | 4,404,116 |
| Inversiones largo plazo | 12,592,912 | 11,095,447 |

A continuación, se presenta un detalle de la ganancia neta en inversiones a valor razonable:



| | Septiembre 2022 | Diciembre 2021 |
|---------------------------------|-----------------|----------------|
| Valor razonable inversiones (1) | 525,474 | 468,559 |
| Instrumentos financieros | 1,948 | 1,500 |
| Derivados de negociación | (58,677) | (93,683) |
| Total | 468,745 | 376,376 |

(1) El valor razonable se detalla a continuación:

| | Ganancia no realizada | | Ganancia realizada | |
|----------------------------|-----------------------|----------------|--------------------|-----------------|
| | Septiembre 2022 | Diciembre 2021 | Septiembre 2022 | Diciembre 2021 |
| Títulos de deuda | 449,925 | 309,453 | (3,618) | (8,633) |
| Instrumentos de patrimonio | 75,549 | 159,106 | (10,215) | (2,991) |
| Total | 525,474 | 468,559 | (13,833) | (11,624) |

El siguiente es un detalle de las inversiones patrimoniales que se tienen al 30 de septiembre de 2022 y 31 de diciembre de 2021 con ajuste a resultados:

| | Septiembre 2022 | Diciembre 2021 |
|----------------------|------------------|------------------|
| Emisores nacionales | 973,740 | 894,754 |
| Emisores extranjeros | 459,303 | 420,672 |
| Total | 1,433,043 | 1,315,426 |

5.1.2. Otras cuentas por cobrar

A continuación, se presenta el detalle de las cuentas por cobrar al 30 de septiembre de 2022 y 31 de diciembre de 2021:

| | Septiembre 2022 | Diciembre 2021 |
|---|------------------|------------------|
| Deudores | 592,890 | 740,190 |
| Depósitos judiciales | 269,879 | 211,728 |
| Pagos por cuenta de clientes consumo | 214,386 | 351,145 |
| Pagos por cuenta de clientes vivienda | 164,553 | 164,578 |
| Cuentas por cobrar impuestos | 136,047 | 87,113 |
| Diversas | 74,147 | 68,028 |
| Cartera de créditos | 34,561 | 30,548 |
| Anticipo a contrato y proveedores | 26,322 | 54,455 |
| A empleados | 19,324 | 14,252 |
| Cuentas corrientes comerciales | 3,341 | 1,165 |
| Arrendamientos | 1,998 | 988 |
| Venta de bienes y servicios | 221 | 166 |
| Intereses | 9 | 5 |
| Instrumentos financieros-emisores de acciones | 8 | 53 |
| Deterioro (provisión) general | (167,829) | (196,746) |
| Total | 1,369,857 | 1,527,668 |



El valor en libros de las cuentas por cobrar no difiere significativamente de su valor razonable, por tratarse de cuentas que generalmente esperan realizarse en términos inferiores a un año, no se presenta en este informe la comparación de dichos valores.

5.1.3. Deterioro de los activos financieros

El detalle del deterioro de los activos financieros es:

| | Septiembre 2022 | Diciembre 2021 |
|------------------------------|------------------|------------------|
| Deterioro cuentas por cobrar | (265,266) | (278,900) |
| Deterioro inversiones | (5,199) | (4,248) |
| Total | (270,465) | (283,148) |

5.2. Pasivos financieros

A continuación, se relacionan los pasivos financieros de Suramericana:

| | Nota | Septiembre 2022 | Diciembre 2021 |
|---|-------|------------------|------------------|
| Obligaciones financieras | | 267,959 | 436,509 |
| Títulos emitidos | 5.2.1 | 857,613 | 851,209 |
| Subtotal pasivo financiero para gestión de capitales | | 1,125,572 | 1,287,718 |
| Instrumentos derivados | | 90,367 | 19,910 |
| Cuentas por pagar a partes relacionadas | 5.2.2 | 20,000 | - |
| Otras cuentas por pagar | 5.2.3 | 1,613,396 | 1,599,161 |
| Subtotal otros pasivos financieros | | 1,723,763 | 1,619,071 |
| Total | | 2,849,335 | 2,906,789 |

El detalle de los pasivos financieros en corriente y no corriente y por tipo de pasivo financiero se presenta a continuación:

Septiembre 2022

| Corriente | Nota | Pasivos financieros a costo amortizado | Pasivos financieros a valor razonable | Total |
|---|-------|--|---------------------------------------|------------------|
| Instrumentos derivados | 6 | - | 90,367 | 90,367 |
| Obligaciones financieras | | 57,404 | - | 57,404 |
| Otras cuentas por pagar | 5.2.3 | 1,566,927 | - | 1,566,927 |
| Cuentas por pagar a partes relacionadas | 5.2.2 | 20,000 | - | 20,000 |
| Títulos emitidos | 5.2.1 | 259,068 | - | 259,068 |
| Total corriente | | 1,903,399 | 90,367 | 1,993,766 |
| No corriente | Nota | Pasivos financieros a costo amortizado | Pasivos financieros a valor razonable | Total |
| Obligaciones financieras | | 210,555 | - | 210,555 |
| Otras cuentas por pagar | 5.2.3 | 46,469 | - | 46,469 |
| Títulos emitidos | 5.2.1 | 598,545 | - | 598,545 |
| Total no corriente | | 855,569 | - | 855,569 |
| Pasivos financieros | | 2,758,968 | 90,367 | 2,849,335 |



Diciembre 2021

| Corriente | Nota | Pasivos financieros a costo amortizado | Pasivos financieros a valor razonable | Total |
|--------------------------|-------|--|---------------------------------------|------------------|
| Instrumentos derivados | 6 | - | 19,910 | 19,910 |
| Obligaciones financieras | | 321,950 | - | 321,950 |
| Otras cuentas por pagar | 5.2.3 | 1,553,227 | - | 1,553,227 |
| Total corriente | | 1,875,177 | 19,910 | 1,895,087 |

| No corriente | Nota | Pasivos financieros a costo amortizado | Pasivos financieros a valor razonable | Total |
|---------------------------|-------|--|---------------------------------------|------------------|
| Obligaciones financieras | | 114,559 | - | 114,559 |
| Otras cuentas por pagar | 5.2.3 | 45,934 | - | 45,934 |
| Títulos emitidos | 5.2.1 | 851,209 | - | 851,209 |
| Total no corriente | | 1,011,702 | - | 1,011,702 |

| | | | | |
|----------------------------|--|------------------|---------------|------------------|
| Pasivos financieros | | 2,886,879 | 19,910 | 2,906,789 |
|----------------------------|--|------------------|---------------|------------------|

A continuación, se detalla el pasivo financiero por país:

| Septiembre 2022 | Argentina | Bermuda | Brasil | Chile | Colombia | México | Panamá | República Dominicana | El Salvador | Uruguay | Total |
|---|---------------|----------------|---------------|----------------|------------------|----------------|---------------|----------------------|---------------|---------------|------------------|
| Instrumentos derivados | - | - | - | - | 90,367 | - | - | - | - | - | 90,367 |
| Obligaciones financieras | - | - | - | - | 267,723 | - | 34 | - | - | 202 | 267,959 |
| Otras cuentas por pagar | 95,502 | 137,010 | 98,323 | 272,852 | 629,417 | 218,226 | 30,938 | 30,466 | 52,966 | 47,696 | 1,613,396 |
| Cuentas por pagar a partes relacionadas | - | - | - | - | 20,000 | - | - | - | - | - | 20,000 |
| Títulos emitidos | - | - | - | - | 857,613 | - | - | - | - | - | 857,613 |
| Total | 95,502 | 137,010 | 98,323 | 272,852 | 1,865,120 | 218,226 | 30,972 | 30,466 | 52,966 | 47,898 | 2,849,335 |

| Diciembre 2021 | Argentina | Bermuda | Brasil | Chile | Colombia | México | Panamá | República Dominicana | El Salvador | Uruguay | Total |
|--------------------------|----------------|--------------|---------------|----------------|------------------|----------------|---------------|----------------------|---------------|---------------|------------------|
| Instrumentos derivados | - | - | - | - | 19,910 | - | - | - | - | - | 19,910 |
| Obligaciones financieras | - | - | - | - | 435,669 | - | 30 | - | 571 | 239 | 436,509 |
| Otras cuentas por pagar | 107,605 | 2,105 | 71,337 | 264,213 | 825,881 | 177,598 | 32,134 | 37,108 | 32,151 | 49,029 | 1,599,161 |
| Títulos emitidos | - | - | - | - | 851,209 | - | - | - | - | - | 851,209 |
| Total | 107,605 | 2,105 | 71,337 | 264,213 | 2,132,669 | 177,598 | 32,164 | 37,108 | 32,722 | 49,268 | 2,906,789 |

5.2.1. Títulos emitidos

El 22 de junio de 2016 Suramericana S.A. emitió un billón de pesos (COP \$1,000,000) en bonos locales, distribuidos en 4 series (4, 7, 10 y 15 años) e indexados a inflación y con pagos de interés trimestrales. Los recursos provenientes de la colocación de los Bonos Ordinarios fueron destinados en un ciento por ciento (100%) a la sustitución de pasivos financieros de Suramericana. Producto de la colocación de estos títulos, se generaron costos de emisión por valor de COP \$2,344 millones.



El 23 de junio de 2020 transcurridos 4 años de la emisión se realizó el primer abono a capital de los bonos por valor de COP 147,998 millones.

Los bonos en circulación de Suramericana no cuentan con covenants.

A continuación, se presenta un detalle de los instrumentos de deuda emitidos:

| Fecha emisión | Fecha vencimiento | Valor nominal | tasa de emisión | Costo amortizado | | Valor razonable | |
|-----------------------------|-------------------|---------------|-----------------|------------------|----------------|-----------------|----------------|
| | | | | Septiembre 2022 | Diciembre 2021 | Septiembre 2022 | Diciembre 2021 |
| 22-jun-16 | 22-jun-23 | 257,145 | IPC+3.90% | 259,068 | 257,523 | 256,844 | 264,682 |
| 22-jun-16 | 22-jun-26 | 305,622 | IPC+4.09% | 307,759 | 305,299 | 285,589 | 313,058 |
| 22-jun-16 | 22-jun-31 | 289,235 | IPC+4.29% | 290,786 | 288,387 | 254,191 | 293,597 |
| Total bonos emitidos | | | | 857,613 | 851,209 | 796,624 | 871,337 |
| Bonos emitidos corriente | | | | 259,068 | - | 256,844 | - |
| Bonos emitidos no corriente | | | | 598,545 | 851,209 | 539,780 | 871,337 |

5.2.2 Cuentas por pagar a partes relacionadas

Las cuentas por pagar a partes relacionadas corresponden a dividendos por pagar a accionistas:

| | Septiembre 2022 | Diciembre 2021 |
|---|-----------------|----------------|
| Grupo de Inversiones Suramericana S.A. | 16,226 | - |
| Münchener Rückversicherungs - Gesellschaft Aktiengesellschaft | 3,773 | - |
| Otros minoritarios | 1 | - |
| Total cuentas por pagar partes relacionadas | 20,000 | - |

5.2.3 Otras cuentas por pagar

A continuación, se presenta el detalle de las cuentas por pagar:

| | Septiembre 2022 | Diciembre 2021 |
|---|------------------|------------------|
| Proveedores | 403,640 | 432,356 |
| Cuentas por pagar impuestos | 380,394 | 346,988 |
| Diversas | 348,433 | 203,527 |
| Retenciones y aportes laborales | 119,756 | 101,771 |
| Honorarios | 110,250 | 86,614 |
| Comisiones | 74,652 | 75,322 |
| Contribuciones, afiliaciones y transferencias | 51,970 | 56,000 |
| Sobretasas y otros | 39,977 | 51,952 |
| Servicios | 39,193 | 180,200 |
| Cámara de compensación del SOAT | 14,703 | 13,583 |
| Publicidad y propaganda | 12,196 | 14,098 |
| Primas por recaudar de coaseguro cedido | 7,786 | 25,966 |
| Otros depósitos | 6,177 | 5,609 |
| Cheques girados no cobrados | 3,582 | 3,775 |
| Bienes inmuebles | 687 | 1,400 |
| Total | 1,613,396 | 1,599,161 |



NOTA 6. INSTRUMENTOS DERIVADOS

6.1. Instrumentos financieros derivados

Como medida de cobertura de los portafolios de inversión en moneda extranjera frente al riesgo cambiario por efectos de la revaluación del peso colombiano, Suramericana S.A., cerró a septiembre de 2022 y diciembre de 2021, en las siguientes condiciones:

| | Septiembre 2022 | | Diciembre 2021 | |
|--------------------------|-----------------|---------------|----------------|---------------|
| | Activo | Pasivo | Activo | Pasivo |
| Derivados de negociación | 20,496 | 80,279 | 3,061 | 16,732 |
| Derivados de cobertura | 471 | 10,088 | - | 3,178 |
| Total | 20,967 | 90,367 | 3,061 | 19,910 |

La Compañía dentro de su portafolio, cuenta con inversiones que respaldan las reservas técnicas resultantes de la actividad aseguradora; un porcentaje de dichas inversiones, presentan cambios en su valor razonable atribuidos a la exposición a moneda extranjera y/o al riesgo de tasa de interés. Dicho lo anterior, las compañías de la filial de Colombia han decidido gestionar coberturas con el fin de respaldar las reservas con productos derivados, buscando mitigar el impacto en el valor razonable de los instrumentos financieros por tipo de cambio y tasa de interés.

A continuación, se presenta el movimiento de los derivados:

| | Activo | Pasivo |
|------------------------------------|---------------|---------------|
| Al 31 de diciembre de 2021 | 3,061 | 19,910 |
| Vencimientos | (46,093) | (117,896) |
| Valoración | 63,999 | 188,353 |
| Al 30 de septiembre de 2022 | 20,967 | 90,367 |

NOTA 7. CONTRATOS DE SEGUROS

7.1. Activos por contratos de seguros

Los activos por contratos de seguros representan la cartera de las compañías de seguros, para los ejercicios finalizados al 30 de septiembre de 2022 y 31 de diciembre de 2021 son los siguientes:

| | Septiembre 2022 | Diciembre 2021 |
|---|------------------|------------------|
| Cartera de compañías aseguradoras | 4,806,676 | 4,562,236 |
| Otras | 316,969 | 197,294 |
| Cartera administradoras riesgos laborales | 217,162 | 152,438 |
| Coaseguro | 87,471 | 90,743 |
| Activos por contratos de seguros | 5,428,278 | 5,002,711 |



7.2. Activos por contratos de reaseguro

Los activos por reaseguro representan los beneficios derivados de los contratos de seguros a la fecha del estado de situación financiera.

| | Septiembre 2022 | Diciembre 2021 |
|---|------------------|------------------|
| Reaseguro de siniestros avisados | 3,665,171 | 2,105,879 |
| Reaseguro de riesgo en curso | 2,028,709 | 2,060,222 |
| Cuentas por cobrar de reaseguro | 675,703 | 631,924 |
| Reaseguro de siniestros no avisados | 383,518 | 423,934 |
| Otros activos | 94,172 | 80,871 |
| Matemática | 65,962 | 42,221 |
| Depósitos reaseguradores | 1,057 | 594 |
| Activos por contratos de reaseguro | 6,914,292 | 5,345,645 |

Suramericana cuenta con una diversificación de riesgo de seguro al operar en diferentes ramos y contar con una amplia presencia en los mercados internacionales.

Suramericana aplica un sistema de procedimientos y límites que le permiten controlar el nivel de concentración del riesgo de seguro. Es una práctica habitual el uso de contratos de reaseguro como elemento mitigador del riesgo de seguro derivado de concentraciones o acumulaciones de garantías superiores a los niveles máximos de aceptación.

Las compañías aseguradoras de Suramericana han cedido parte del riesgo de sus contratos de seguros a las compañías reaseguradoras, con el fin de compartir los posibles siniestros a presentarse.

7.3. Pasivos por contratos de seguros

Los pasivos por contratos de seguros representan las reservas técnicas de las Compañías de Seguros y otras cuentas, para los ejercicios finalizados al 30 de septiembre de 2022 y 31 de diciembre de 2021 son los siguientes:

| | Septiembre 2022 | Diciembre 2021 |
|---|-------------------|-------------------|
| Reservas técnicas | 24,155,869 | 20,588,846 |
| Cuentas por pagar actividad aseguradora | 1,290,045 | 1,126,422 |
| Sobrantes de primas | 50,948 | 49,066 |
| Total pasivos por contratos de seguros | 25,496,862 | 21,764,334 |

7.3.1. Reservas técnicas contratos de seguros

Las reservas técnicas de Suramericana y sus subsidiarias son las siguientes:



| | Septiembre 2022 | Diciembre 2021 |
|---|-------------------|-------------------|
| Reserva de siniestros avisados | 8,939,406 | 6,479,632 |
| Reserva matemática | 6,150,925 | 5,740,578 |
| Reserva de prima no devengada | 5,951,416 | 5,529,847 |
| Reserva de siniestros no avisados (IBNR) | 2,416,122 | 2,188,989 |
| Otras reservas | 382,975 | 367,159 |
| Reservas especiales | 315,025 | 282,641 |
| Total reservas técnicas de seguros | 24,155,869 | 20,588,846 |

Suramericana, considera que la suficiencia de las primas es un elemento de especial importancia y su determinación está apoyada por aplicaciones informáticas específicas.

El tratamiento de las prestaciones, así como la suficiencia de las provisiones, son principios básicos de la gestión aseguradora. Las reservas técnicas son estimadas por los equipos actuariales de los distintos países.

El movimiento y efectos en la medición de los pasivos de seguro y el reaseguro se presentan a continuación:

| | Pasivos por contratos de seguros | Activos por contratos de seguros | Neto |
|------------------------------------|----------------------------------|----------------------------------|-------------------|
| Al 31 de diciembre de 2020 | 18,763,591 | 4,232,812 | 14,530,779 |
| Cambios en las reservas | 1,592,125 | 348,835 | 1,243,290 |
| Ajustes por conversión | 233,130 | 51,203 | 181,927 |
| Al 31 de diciembre de 2021 | 20,588,846 | 4,632,850 | 15,955,996 |
| Cambios en las reservas | 3,078,162 | 1,274,762 | 1,803,400 |
| Ajustes por conversión | 488,861 | 236,805 | 252,056 |
| Al 30 de septiembre de 2022 | 24,155,869 | 6,144,417 | 18,011,452 |

Las reservas técnicas por país se detallan así:

| | Septiembre 2022 | Diciembre 2021 |
|----------------------|-------------------|-------------------|
| Colombia | 14,418,445 | 13,408,718 |
| Chile | 4,245,999 | 2,464,827 |
| México | 1,587,743 | 1,275,807 |
| Argentina | 1,248,670 | 1,239,908 |
| Panamá | 645,594 | 573,333 |
| Brasil | 585,988 | 493,970 |
| Uruguay | 505,774 | 296,795 |
| El Salvador | 500,780 | 477,571 |
| República Dominicana | 299,025 | 266,490 |
| Bermuda | 117,851 | 91,427 |
| Total | 24,155,869 | 20,588,846 |

7.3.2. Cuentas por pagar actividad aseguradora

La cartera con aseguradoras para los ejercicios finalizados al 30 de septiembre de 2022 y 31 de diciembre de 2021 son los siguientes:



| | Septiembre 2022 | Diciembre 2021 |
|--|------------------|------------------|
| Comisiones | 597,456 | 518,455 |
| Otras | 268,383 | 260,531 |
| Siniestros liquidados por pagar | 156,031 | 130,165 |
| Coaseguro | 142,611 | 173,519 |
| Pólizas | 125,564 | 43,752 |
| Total cuentas por pagar actividad aseguradora | 1,290,045 | 1,126,422 |

7.4. Pasivos por contratos de reaseguros

Los pasivos por contratos de reaseguro representan las obligaciones derivadas de los contratos de reaseguros a la fecha del estado de situación financiera.

| | Septiembre 2022 | Diciembre 2021 |
|---|------------------|------------------|
| Reaseguradores exterior cuenta corriente | 1,679,728 | 1,578,811 |
| Primas cedidas por pagar | 14,580 | 10,779 |
| Total pasivos por contratos de reaseguro | 1,694,308 | 1,589,590 |

7.5. Ingreso por primas

Las primas netas obtenidas por Suramericana y sus subsidiarias, para los ejercicios finalizados al 30 de septiembre de 2022 y 2021 es el siguiente:

| | Acumulado | | Trimestre | |
|-------------------------------------|--------------------|--------------------|--------------------|------------------|
| | Septiembre 2022 | Septiembre 2021 | Septiembre 2022 | Septiembre 2021 |
| Contratos de seguro de vida | 5,357,945 | 4,584,484 | 1,950,655 | 1,666,405 |
| Contratos de seguro de no vida | 13,742,503 | 10,817,669 | 4,904,122 | 4,020,041 |
| Primas emitidas | 19,100,448 | 15,402,153 | 6,854,777 | 5,686,446 |
| Contratos de seguros de vida | (202,889) | (221,294) | (68,833) | (85,210) |
| Contratos de seguros de no vida | (2,634,601) | (2,292,495) | (1,036,398) | (833,885) |
| Primas cedidas en reaseguro | (2,837,490) | (2,513,789) | (1,105,231) | (919,095) |
| Total primas retenidas netas | 16,262,958 | 12,888,364 | 5,749,546 | 4,767,351 |
| Contratos de seguro de vida | (185,169) | (60,881) | (136,359) | (84,509) |
| Contratos de seguro de no vida | (207,595) | 152,531 | 17,090 | 9,087 |
| Reservas netas de producción | (392,764) | 91,650 | (119,269) | (75,422) |
| Primas retenidas devengadas | 15,870,194 | 12,980,014 | 5,630,277 | 4,691,929 |

Las primas por país se detallan a continuación:



| Septiembre 2022 | Argentina | Bermuda | Brasil | Chile | Colombia | México | Panamá | República Dominicana | El Salvador | Uruguay | Total |
|-------------------------------------|------------------|-----------------|------------------|------------------|--------------------|------------------|-----------------|----------------------|-----------------|-----------------|--------------------|
| Contratos de seguro de vida | - | - | - | 296,391 | 4,816,443 | - | - | - | 245,111 | - | 5,357,945 |
| Contratos de seguro de no vida | 985,943 | 35,127 | 581,031 | 1,862,741 | 7,988,687 | 1,065,879 | 426,050 | 299,397 | 171,598 | 326,050 | 13,742,503 |
| Primas emitidas | 985,943 | 35,127 | 581,031 | 2,159,132 | 12,805,130 | 1,065,879 | 426,050 | 299,397 | 416,709 | 326,050 | 19,100,448 |
| Contratos de seguros de vida | - | - | - | (43,020) | (113,430) | - | - | - | (46,439) | - | (202,889) |
| Contratos de seguros de no vida | (116,764) | (56,294) | (156,249) | (765,879) | (957,970) | (274,329) | (64,019) | (149,525) | (42,859) | (50,713) | (2,634,601) |
| Primas cedidas en reaseguro | (116,764) | (56,294) | (156,249) | (808,899) | (1,071,400) | (274,329) | (64,019) | (149,525) | (89,298) | (50,713) | (2,837,490) |
| Total primas retenidas netas | 869,179 | (21,167) | 424,782 | 1,350,233 | 11,733,730 | 791,550 | 362,031 | 149,872 | 327,411 | 275,337 | 16,262,958 |
| Contratos de seguro de vida | - | - | - | 13,950 | (217,712) | - | - | - | 18,594 | - | (185,168) |
| Contratos de seguro de no vida | (136,879) | 1,232 | 34 | (127,300) | 16,264 | (2,243) | 24,316 | 12,409 | 726 | 3,845 | (207,596) |
| Reservas netas de producción | (136,879) | 1,232 | 34 | (113,350) | (201,448) | (2,243) | 24,316 | 12,409 | 19,320 | 3,845 | (392,764) |
| Primas retenidas devengadas | 732,300 | (19,935) | 424,816 | 1,236,883 | 11,532,282 | 789,307 | 386,347 | 162,281 | 346,731 | 279,182 | 15,870,194 |

| Septiembre 2021 | Argentina | Bermuda | Brasil | Chile | Colombia | México | Panamá | República Dominicana | El Salvador | Uruguay | Total |
|-------------------------------------|-----------------|---------------|------------------|------------------|-------------------|------------------|-----------------|----------------------|-----------------|-----------------|--------------------|
| Contratos de seguro de vida | - | - | - | 272,182 | 4,085,147 | - | - | - | 227,156 | - | 4,584,485 |
| Contratos de seguro de no vida | 708,518 | 12,692 | 449,745 | 1,447,748 | 6,473,959 | 712,852 | 380,435 | 233,136 | 156,939 | 241,644 | 10,817,668 |
| Primas emitidas | 708,518 | 12,692 | 449,745 | 1,719,930 | 10,559,106 | 712,852 | 380,435 | 233,136 | 384,095 | 241,644 | 15,402,153 |
| Contratos de seguros de vida | - | - | - | (38,930) | (133,821) | - | - | - | (48,544) | - | (221,295) |
| Contratos de seguros de no vida | (98,729) | (919) | (168,750) | (802,271) | (755,364) | (198,972) | (63,641) | (121,182) | (41,890) | (40,776) | (2,292,494) |
| Primas cedidas en reaseguro | (98,729) | (919) | (168,750) | (841,201) | (889,185) | (198,972) | (63,641) | (121,182) | (90,434) | (40,776) | (2,513,789) |
| Total primas retenidas netas | 609,789 | 11,773 | 280,995 | 878,729 | 9,669,921 | 513,880 | 316,794 | 111,954 | 293,661 | 200,868 | 12,888,364 |
| Contratos de seguro de vida | - | - | - | (27,857) | (57,913) | - | - | - | 24,889 | - | (60,881) |
| Contratos de seguro de no vida | (74,664) | 1,631 | (19,982) | 179,859 | 1,603 | 46,003 | 10,915 | 8,821 | (5,200) | 3,545 | 152,531 |
| Reservas netas de producción | (74,664) | 1,631 | (19,982) | 152,002 | (56,310) | 46,003 | 10,915 | 8,821 | 19,689 | 3,545 | 91,650 |
| Primas retenidas devengadas | 535,125 | 13,404 | 261,013 | 1,030,731 | 9,613,611 | 559,883 | 327,709 | 120,775 | 313,350 | 204,413 | 12,980,014 |

7.6. Gasto por siniestros retenidos

Los siniestros incurridos por Suramericana y subsidiarias, para los ejercicios finalizados al 30 de septiembre de 2022 y 2021 son los siguientes:

| | Acumulado | | Trimestre | |
|-----------------------------|---------------------|--------------------|--------------------|--------------------|
| | Septiembre 2022 | Septiembre 2021 | Septiembre 2022 | Septiembre 2021 |
| Siniestros totales | (14,651,265) | (10,265,782) | (5,777,740) | (3,770,051) |
| Reembolso de siniestros | 3,056,747 | 1,116,518 | 1,600,862 | 492,246 |
| Siniestros retenidos | (11,594,518) | (9,149,264) | (4,176,878) | (3,277,805) |



Los siniestros por país se detallan a continuación:

| Septiembre 2022 | Argentina | Bermuda | Brasil | Chile | Colombia | México | Panamá | República Dominicana | El Salvador | Uruguay | Total |
|-----------------------------------|------------------|-----------------|------------------|--------------------|--------------------|------------------|------------------|----------------------|------------------|------------------|---------------------|
| Seguros de Vida | - | - | - | (195,483) | (2,958,794) | - | - | - | (168,003) | - | (3,322,280) |
| Seguros de no Vida | (773,334) | (24,916) | (321,558) | (2,009,156) | (6,981,611) | (527,432) | (245,168) | (108,616) | (72,083) | (265,111) | (11,328,985) |
| Total siniestros | (773,334) | (24,916) | (321,558) | (2,204,639) | (9,940,405) | (527,432) | (245,168) | (108,616) | (240,086) | (265,111) | (14,851,265) |
| Seguros de Vida | - | - | - | 39,962 | 158,890 | - | - | - | 50,533 | - | 249,385 |
| Seguros de no Vida | 101,458 | 21,628 | 110,730 | 1,571,137 | 611,597 | 138,542 | 56,898 | 25,886 | 4,953 | 164,533 | 2,807,362 |
| Reembolso de siniestros | 101,458 | 21,628 | 110,730 | 1,611,099 | 770,487 | 138,542 | 56,898 | 25,886 | 55,486 | 164,533 | 3,056,747 |
| Total siniestros retenidos | (671,876) | (3,288) | (210,828) | (593,540) | (9,169,918) | (388,890) | (188,270) | (82,730) | (184,600) | (100,578) | (11,594,518) |

| Septiembre 2021 | Argentina | Bermuda | Brasil | Chile | Colombia | México | Panamá | República Dominicana | El Salvador | Uruguay | Total |
|-----------------------------------|------------------|----------------|------------------|------------------|--------------------|------------------|------------------|----------------------|------------------|-----------------|---------------------|
| Seguros de Vida | - | - | - | (167,500) | (2,797,534) | - | - | - | (179,469) | - | (3,144,503) |
| Seguros de no Vida | (426,511) | (1,072) | (199,643) | (408,383) | (5,190,815) | (460,612) | (203,626) | (82,158) | (60,952) | (87,507) | (7,121,279) |
| Total siniestros | (426,511) | (1,072) | (199,643) | (575,883) | (7,988,349) | (460,612) | (203,626) | (82,158) | (240,421) | (87,507) | (10,265,782) |
| Seguros de Vida | - | - | - | 38,529 | 293,206 | - | - | - | 55,395 | - | 387,130 |
| Seguros de no Vida | 30,136 | 213 | 108,588 | 89,675 | 268,063 | 143,035 | 43,864 | 26,379 | 6,643 | 12,792 | 729,388 |
| Reembolso de siniestros | 30,136 | 213 | 108,588 | 128,204 | 561,269 | 143,035 | 43,864 | 26,379 | 62,038 | 12,792 | 1,116,518 |
| Total siniestros retenidos | (396,375) | (859) | (91,055) | (447,679) | (7,427,080) | (317,577) | (159,762) | (55,779) | (178,383) | (74,715) | (9,149,264) |

7.7. Costos y gastos de negocio

Los costos y gastos de seguros, para los ejercicios finalizados al 30 de septiembre de 2022 y 2021 es el siguiente:

| | Acumulado | | Trimestre | |
|--|--------------------|------------------|------------------|------------------|
| | Septiembre 2022 | Septiembre 2021 | Septiembre 2022 | Septiembre 2021 |
| Costos netos por reaseguro | (502,084) | (373,564) | (200,616) | (143,747) |
| Servicios de promoción y prevención de riesgos laborales | (253,768) | (197,460) | (62,998) | (70,560) |
| Honorarios | (172,823) | (135,105) | (63,082) | (55,657) |
| Contribuciones y afiliaciones | (94,343) | (72,391) | (38,575) | (27,111) |
| Impuestos | (39,967) | (27,062) | (15,990) | (10,598) |
| Beneficios a empleados técnicos | (9,782) | (7,605) | (3,979) | (3,396) |
| Otros gastos de seguros | (4,857) | 34,389 | (2,422) | (354) |
| Deterioro técnico | (4,263) | (113,642) | (28,935) | (126,006) |
| Total | (1,081,887) | (892,440) | (416,597) | (437,429) |

Los costos y gastos de seguros que contribuyen al consolidado corresponden básicamente a la inversión que hacen las Compañías aseguradoras en el asegurado diferente al pago del siniestro.



A continuación, se presentan los costos y gastos de seguros por país:

| | Acumulado | | Trimestre | |
|----------------------|--------------------|------------------|------------------|------------------|
| | Septiembre 2022 | Septiembre 2021 | Septiembre 2022 | Septiembre 2021 |
| Colombia | (571,268) | (521,625) | (193,800) | (291,856) |
| Chile | (239,795) | (202,682) | (86,567) | (67,206) |
| México | (109,264) | (65,503) | (51,944) | (27,907) |
| Argentina | (58,996) | (39,456) | (38,858) | (21,624) |
| Panamá | (41,384) | (31,079) | (22,670) | (11,916) |
| República Dominicana | (18,281) | (12,114) | (8,921) | (5,204) |
| Brasil | (17,490) | (2,340) | (4,266) | (5,081) |
| Uruguay | (17,404) | (11,760) | (6,042) | (5,022) |
| El Salvador | (8,005) | (5,881) | (3,529) | (1,613) |
| Total | (1,081,887) | (892,440) | (416,597) | (437,429) |

NOTA 8. IMPUESTOS A LAS GANANCIAS

8.1 Normatividad aplicable

Las disposiciones fiscales vigentes y aplicables establecen que las tasas nominales de impuesto sobre la renta para el 2022 y 2021 aplicables a Suramericana y sus filiales, ubicadas en Colombia, Chile, Argentina, Brasil, Uruguay, México, Panamá, República Dominicana, El Salvador y Bermuda, son las siguientes:

| Pais | 2022 | 2021 |
|----------------------|------|------|
| Colombia | 35% | 31% |
| Chile | 27% | 27% |
| Argentina | 35% | 35% |
| Uruguay | 25% | 25% |
| México | 30% | 30% |
| Panamá | 25% | 25% |
| El Salvador | 30% | 30% |
| Brasil | 40% | 40% |
| República Dominicana | 27% | 27% |
| Bermuda | 0% | 0% |

Colombia: En el año 2022 la tarifa general de renta es del 35% y el 10% para las rentas provenientes de ganancias ocasionales. En el caso de las instituciones financieras aplica una sobretasa de 3 puntos porcentuales durante los años 2022 a 2025.

Se extiende el beneficio de auditoria para los años 2022 y 2023 para reducir el tiempo de firmeza de la declaración de renta en 6 o 12 meses, siempre que se incremente el impuesto neto de renta en un 35% o 25% respectivamente.

Chile: La Ley 21.210 emitida en febrero de 2020 denominada Ley de Impuesto a la Renta clasifica las rentas en aquellas provenientes del "capital" y las originadas por el "trabajo", establece una tasa de impuesto a la renta en un 27%.



México: El impuesto sobre la renta (ISR) se calcula con una tasa aplicable del 30%; adicionalmente se establece la participación de los trabajadores sobre las utilidades fiscales con un porcentaje del 10%. Las pérdidas fiscales pueden ser compensadas en un periodo no mayor a 10 años.

Brasil: En Brasil existe una categoría de impuestos sobre la renta bruta y sobre la renta neta. Acerca de los impuestos sobre ingresos netos se tienen impuestos con tarifa del 15% a título de impuesto de renta, más un 10% sobre la parte de la base imponible superior a R\$ 240,000 reales por año fiscal. No existe una base alternativa mínima de tributación y las pérdidas fiscales pueden tomarse en periodos futuros de forma indefinida siempre que no excedan el 30% de la utilidad neta.

Argentina: El país grava las rentas de fuente mundial. La ley 27.630 publicada el 16 de junio de 2021 establece modificaciones a la ley de Impuestos a las Ganancias, entre ellos la modificación de la tasa de impuesto para las sociedades de capital la cual será gradual dependiendo de la ganancia neta imponible así: hasta \$5,000,000 pesos argentinos (ARS) la tarifa es del 25%; entre \$5,000,000 ARS y \$50,000,000 ARS la tarifa es del 30% y de \$50,000,000 en adelante la tarifa es del 35%, para los ejercicios que se inicien a partir de enero 1 de 2021.

Panamá: La tarifa del impuesto de renta para las sociedades en Panamá es del 25% para los años 2021 y 2022 sobre las rentas obtenidas de fuente nacional. La Ley No.8 de 15 de marzo de 2010, elimina el denominado Cálculo Alterno del Impuesto sobre la Renta (CAIR) y lo sustituye con otra modalidad de tributación presunta del impuesto sobre la renta, obligando a toda persona jurídica que devengue ingresos en exceso a B/.1,500,000 a determinar como base imponible de dicho impuesto, la suma que resulte mayor entre: (a) la renta neta gravable calculada por el método ordinario establecido en el Código Fiscal y (b) la renta neta gravable que resulte de aplicar al total de ingresos gravables, el 4.67%.

República Dominicana: El código tributario de la República Dominicana, establece que el impuesto sobre la renta por pagar será el mayor que resulte sobre la base de la renta neta imponible o el 1% de los activos sujetos a impuestos. La tarifa de impuesto sobre la renta para personas jurídicas es del 27% sobre las rentas obtenidas en el país. De presentarse pérdidas fiscales, los contribuyentes del impuesto podrán compensarse dentro de los 5 años siguientes al año de generación de la pérdida.

El Salvador: Las personas jurídicas domiciliadas o no, calcularán su impuesto aplicando a la renta imponible la tasa del 30%, a excepción de las compañías que hayan obtenido rentas gravadas menores o iguales a US \$150,000.00 los cuales aplicarán la tasa del 25%, excluyéndose además de dicho cálculo aquellas rentas que hubiesen sido objeto de retención definitiva del impuesto sobre la renta en los porcentajes legales establecidos en la Ley.

En El Salvador no se encuentra establecido un impuesto alternativo mínimo y las pérdidas fiscales generadas en algún periodo no podrán ser objeto de imputación en periodos siguientes.



Uruguay: La tarifa de renta para las sociedades es del 25% y tiene como base las rentas territoriales considerando algunas excepciones, por tanto, ingresos fuera del país se consideran de fuente extranjera y no sometidas al impuesto; en el caso que la compañía no genere utilidades fiscales debe tributar por el sistema del IRAE mínimo Art. 93 de la ley del Impuesto a la Renta de las Actividades Económicas (IRAE), el cual, establece que se debe tributar con base en los ingresos del año anterior sobre una base mínima de aproximadamente 300 USD mensuales, adicionalmente, la pérdida fiscal podrá imputarse dentro de los 5 años siguientes de su generación.

Bermuda: En Bermuda, no hay impuestos sobre las ganancias, ingresos, dividendos ni ganancias de capital, tampoco retenciones en la fuente sobre dichos conceptos. Los beneficios pueden acumularse y no es obligatorio pagar dividendos. En caso tal que se apliquen impuestos directos, existe la posibilidad de acceder a contratos de estabilidad jurídica hasta el año 2035. Si bien no existen impuestos sobre el ingreso corporativo, los ingresos por inversiones derivados de fuentes en el extranjero pueden estar sujetos a un impuesto de retención en origen. Los intereses generados para los depósitos en moneda extranjera están exentos de impuestos.

8.2. Impuestos corrientes

El saldo por cobrar y pagar por impuestos al 30 de septiembre de 2022 y 31 de diciembre de 2021 comprendía:

| | Septiembre 2022 | Diciembre 2021 |
|---|-----------------|----------------|
| Activos por impuestos corrientes | | |
| Impuesto de Renta y complementarios | 64,339 | 80,739 |
| Impuesto a favor | 92,267 | 121,900 |
| Retención en la fuente | 47 | (4,628) |
| Total | 156,653 | 198,011 |

| | Septiembre 2022 | Diciembre 2021 |
|---|-----------------|----------------|
| Pasivos por impuestos corrientes | | |
| Impuesto de renta y complementarios | 44,397 | 58,571 |
| Total | 44,397 | 58,571 |

A continuación, se detallan los impuestos corrientes que se recuperarán o se pagarán durante los próximos 12 meses o más.

| Impuesto Corriente | Septiembre 2022 | Diciembre 2021 |
|---|-----------------|----------------|
| Impuesto corriente activo recuperable antes de 12 meses | 136,548 | 175,948 |
| Impuesto corriente activo recuperable después de 12 meses | 20,105 | 22,063 |
| Total Impuesto corriente activo | 156,653 | 198,011 |
| Impuesto corriente pasivo liquidable antes de 12 meses | 31,814 | 58,571 |
| Impuesto corriente pasivo liquidable después de 12 meses | 12,583 | - |
| Total Impuesto corriente pasivo | 44,397 | 58,571 |



8.3. Impuesto reconocido en el resultado del período

| | Septiembre 2022 | Septiembre 2021 |
|---|-----------------|-----------------|
| Gasto por impuesto corriente | (105,211) | (74,517) |
| Nacimiento/reversión de diferencias temporarias | 55,779 | 2,955 |
| Cambios en las tasas fiscales | - | (9,340) |
| Gasto de impuestos | (49,432) | (80,902) |

Suramericana considera que las obligaciones acumuladas por impuestos son adecuadas para todos los años fiscales abiertos sobre la base de evaluación de muchos factores, incluyendo interpretaciones de leyes tributarias y la experiencia previa.

8.4. Conciliación de la tasa efectiva

| | Septiembre 2022 | | Septiembre 2021 | |
|---|-----------------|-----------------|-----------------|-----------------|
| Ganancia antes de impuestos | 290,503 | | 90,529 | |
| Impuesto a las ganancias aplicando la tasa impositiva local * 32% | (92,805) | 29% | (25,891) | |
| Mas efecto fiscal de: | | | | |
| Inversiones (1) | (67,450) | | (57,591) | |
| Gastos no deducibles | (45,860) | | (32,107) | |
| Efecto de ajustes de consolidación (2) | (16,678) | | (30,587) | |
| Multas y sanciones | (12,990) | | - | |
| Pasivos estimados y provisiones (3) | (12,009) | | (1,874) | |
| Otras rentas alternativas de tributación (4) | (8,039) | | (7,044) | |
| Pérdidas fiscales (5) | (3,670) | | (12,462) | |
| Efecto de ajustes de conversión IFRS | (3,660) | | 1,694 | |
| Propiedad planta y equipo | (336) | | 12,646 | |
| Amortización de intangibles | - | | 82 | |
| Menos efecto fiscal de: | | | | |
| Rentas exentas (6) | 154,452 | | 45,504 | |
| Activos y pasivos financieros | 34,734 | | 17,277 | |
| Ingresos no gravados (7) | 23,537 | | 9,305 | |
| Otros | 683 | | 1,797 | |
| Ajustes de periodos anteriores | 659 | | 6,691 | |
| Ajustes por cambios de tarifa | - | | (8,342) | |
| Impuesto a las ganancias | 15% | (49,432) | 89% | (80,902) |

* la tarifa aplicada se obtiene del promedio asociado a la tasa nominal de todos los países.

- (1) Corresponde a método de participación de las inversiones y valoración de instrumentos.
- (2) Se debe principalmente a los ajustes por venta de inversiones y reparto de dividendos entre subsidiarias.
- (3) Corresponden a pasivos de beneficios a empleados y provisiones no recuperable.
- (4) Corresponden a impuestos que no están en función de las utilidades operacionales y ganancias ocasionales.
- (5) Corresponden a las pérdidas fiscales sufridas no recuperables.
- (6) Corresponden a exenciones tributarias de las compañías de las compañías de seguros.
- (7) Incluye ingresos no gravados por rendimientos exentos, recuperación de provisiones y primas no gravadas.



8.5. Impuestos diferidos

A continuación, se detalla el movimiento del impuesto diferido entre diciembre de 2021 y septiembre de 2022, por concepto los impuestos diferidos activos (positivos) y pasivos (negativos):

| Activos por Impuesto diferido* | Septiembre 2022 | Diciembre 2021 | Reconocido en ORI 2022 | Reconocido en ER 2022 |
|--|----------------------------|---------------------------|-----------------------------------|----------------------------------|
| Pérdidas y créditos fiscales no utilizadas | 47,904 | 51,912 | - | (4,008) |
| Activos financieros | 5,458 | 6,143 | - | (685) |
| Activos intangibles | (11,923) | (21,027) | - | 9,104 |
| Costo adquisición diferido DAC | (68,367) | (53,104) | - | (15,263) |
| Propiedades y equipos | (81,846) | (84,900) | - | 3,054 |
| Pasivos financieros | (50,622) | (36,717) | 20,174 | 6,269 |
| Beneficios a empleados | 28,070 | 18,530 | - | 9,540 |
| Reservas técnicas de seguros | 342,978 | 244,857 | - | 98,121 |
| Provisiones | 101,589 | 90,502 | - | 11,087 |
| Otros pasivos no financieros | (89,451) | (46,400) | - | (43,051) |
| Inversiones | (5,844) | (17,129) | - | 11,285 |
| Otros activos no financieros | 16,735 | 19,474 | - | (2,739) |
| Derechos de uso | 15,204 | 16,823 | 1,210 | (409) |
| Total | 249,885 | 188,964 | 21,384 | 82,305 |

| Pasivos por Impuesto diferido* | Septiembre 2022 | Diciembre 2021 | Reconocido en ORI 2022 | Reconocido en ER 2022 |
|--|----------------------------|---------------------------|-----------------------------------|----------------------------------|
| Pérdidas y créditos fiscales no utilizadas | 19,674 | 36,315 | - | (16,641) |
| Activos financieros | 9,072 | 3,834 | - | 5,238 |
| Activos intangibles | (13,139) | (11,996) | - | (1,143) |
| Costo adquisición diferido DAC | (4,499) | (4,233) | - | (266) |
| Gasto pagado por anticipado | 133 | - | - | 133 |
| Propiedades y equipos | (58,765) | (58,779) | - | 14 |
| Pasivos financieros | (224) | (234) | - | 10 |
| Beneficios a empleados | 13,772 | 11,640 | - | 2,132 |
| Reservas técnicas de seguros | (96,541) | (89,046) | 156 | (7,339) |
| Provisiones | (2,542) | 5,887 | - | (8,429) |
| Otros pasivos no financieros | 746 | 758 | - | (12) |
| Inversiones | (170,252) | (163,467) | - | (6,785) |
| Otros activos no financieros | - | 179 | - | (179) |
| Derechos de uso | 1,964 | 2,081 | - | (117) |
| Total | (300,601) | (267,061) | 156 | (33,384) |
| Efecto de conversión | - | - | - | 6,857 |
| Subtotal neto impuesto diferido | (50,716) | (78,097) | 21,540 | 55,778 |
| Efecto operaciones discontinuadas | - | - | (16,732) | - |
| Otros efectos en patrimonio | - | - | (33,206) | - |
| Total impuesto diferido neto | (50,716) | (78,097) | (28,398) | 55,778 |

* Los valores negativos en el activo y positivos en el pasivo son saldos con naturaleza contraria correspondiente a la compensación de impuestos diferidos activos y pasivos contraídos con la misma entidad fiscal, es decir, compensación de impuestos diferidos por país.



A continuación, se detallan los impuestos diferidos que se recuperarán o se pagarán durante los próximos 12 meses o más.

| Impuesto Diferido | Septiembre 2022 | Diciembre 2021 |
|--|------------------------|-----------------------|
| Impuesto diferido activo recuperable antes de 12 meses | 20,022 | 29,290 |
| Impuesto diferido activo recuperable después de 12 meses | 229,863 | 159,674 |
| Total Impuesto diferido activo | 249,885 | 188,964 |
| Impuesto diferido pasivo liquidable antes de 12 meses | 151,166 | 121,062 |
| Impuesto diferido pasivo liquidable después de 12 meses | 149,435 | 145,999 |
| Total Impuesto diferido pasivo | 300,601 | 267,061 |

Impuesto diferido por pérdidas y créditos fiscales no utilizados:

El saldo del impuesto diferido por pérdidas de Colombia se originó principalmente en Suramericana S.A. en 2020 y en 2021 se compensó una parte. En Chile los créditos fiscales con impuesto diferido corresponden a las compañías Seguros de Vida, Holding Spa e Inversiones Chile Ltda., estos se generaron entre los periodos 2013 y 2018 y son créditos que, según lo establecido en la regulación fiscal chilena, no tienen vencimiento y aún son recuperables. En Brasil y Argentina se tienen pérdidas fiscales de 2020 y 2021 que aún no se han utilizado en las compañías aseguradoras, las cuales serán revertidas en periodos futuros.

8.6. Diferencias temporarias no reconocidas créditos fiscales no utilizados

A continuación, se muestran por límite de vencimiento las diferencias temporarias deducibles, correspondientes a pérdidas fiscales sobre las cuales no se ha reconocido impuesto diferido activo:

| Vencimiento | Saldo Inicial | Créditos del periodo | Saldo Final 2022 |
|------------------------|----------------------|-----------------------------|-------------------------|
| Entre uno y cinco años | 4,165 | 9,380 | 13,545 |
| Sin límite de tiempo | 92,178 | - | 92,178 |

8.7 Impuesto diferido pasivo no reconocido.

A 30 de Septiembre de 2022 existen pasivos por impuesto diferido relacionados con impuestos que serían pagaderos sobre ganancias que la compañía prevé otorgar consentimiento, más se tienen otras ganancias de subsidiarias sobre las cuales la compañía ha determinado no otorgar consentimiento para su distribución a la fecha de cierre sobre el periodo que se informa; por lo tanto, las subsidiarias no podrán distribuir dichas ganancias. Adicionalmente, la compañía no tiene planes de enajenación de estas inversiones en un futuro previsible.

A continuación, se presentan las diferencias temporarias relacionadas con las ganancias no distribuidas, para las cuales no se ha reconocido impuesto diferido.



| | Septiembre 2022 | Diciembre 2021 |
|-----------------------------|-----------------|----------------|
| Subsidiarias locales | 378,048 | 272,858 |
| Subsidiarias del extranjero | 30,866 | 34,301 |

Incertidumbre frente a tratamientos del impuesto a las ganancias

Teniendo en cuenta los criterios y juicios en la determinación y reconocimiento de los impuestos, al 31 de diciembre de 2020, la entidad reconoció situaciones en República Dominicana y México que generaron incertidumbre tributaria, las cuales fueron reconocidas contablemente, de acuerdo con el marco definido por CINIF 23, a 30 de septiembre de 2022 no se han identificado situaciones adicionales ni se ha requerido un reconocimiento adicional.

| | Saldo Inicial | Aumento | Disminución | Saldo Final |
|----------------------|---------------|---------|-------------|-------------|
| República Dominicana | 47 | - | - | 47 |
| México | 315 | - | - | 315 |

Los movimientos del periodo corresponden a la actualización de la estimación a septiembre de 2022, por la disminución de saldos por prescripción de las declaraciones de impuesto de renta.

NOTA 9. COSTO DE ADQUISICIÓN DIFERIDO

A continuación, se presentan el movimiento del Costo de Adquisición Diferido:

| | |
|--|------------------|
| DAC al 31 de diciembre de 2020 | 901,593 |
| Adiciones | 888,601 |
| Diferencias de tipo de cambio | 24,332 |
| Amortización del periodo | (825,962) |
| DAC al 31 de diciembre de 2021 | 988,564 |
| Adiciones | 811,399 |
| Diferencias de tipo de cambio | 54,770 |
| Amortización del periodo | (760,295) |
| DAC al 30 de septiembre de 2022 | 1,094,438 |

El detalle de los Costos de Adquisición Diferidos de cada país se relaciona a continuación:

| | Septiembre 2022 | Diciembre 2021 |
|----------------------|------------------|----------------|
| Colombia | 355,551 | 333,861 |
| Chile | 207,315 | 181,223 |
| México | 145,430 | 123,960 |
| Argentina | 113,371 | 96,886 |
| Brasil | 105,421 | 105,359 |
| Uruguay | 62,348 | 52,052 |
| Panamá | 40,539 | 38,003 |
| El Salvador | 37,192 | 31,719 |
| República Dominicana | 23,077 | 22,081 |
| Bermuda | 4,194 | 3,420 |
| Total | 1,094,438 | 988,564 |



NOTA 10. INVERSIONES EN COMPAÑÍAS ASOCIADAS Y NEGOCIOS CONJUNTOS

10.1 Inversiones contabilizadas utilizando el método de participación

El detalle de las asociadas y negocios conjuntos de Suramericana a la fecha del periodo sobre el que se informa es el siguiente:

| Inversión | Tipo de inversión | Actividad económica | País | Septiembre 2022 | | Diciembre 2021 | |
|-----------------|-------------------|--|----------|-----------------|--------------|-----------------|--------------|
| | | | | % Participación | No. Acciones | % Participación | No. Acciones |
| Subocol S.A. | Negocio conjunto | Comercialización de repuestos para vehículos | Colombia | 50% | 16,815 | 50% | 16,815 |
| P.A. Dinamarca | Negocio conjunto | Implementación de soluciones de movilidad | Colombia | 33% | - | 33% | - |
| Vaxthera S.A.S. | Negocio conjunto | Investigación y desarrollo de biológicos | Colombia | 70% | 93,331 | 69.11% | 55,944 |

El 23 de febrero de 2021 Suramericana a través de su filial Operaciones Generales Suramericana S.A.S. realizó una capitalización a P.A. Dinamarca (Muverang) por valor de COP \$1,136 millones, esta capitalización proporcional a la participación mantenida en la compañía del 33.33%, esto con el objetivo de afianzar la compañía en el diseño, pruebas e implementación de soluciones de movilidad que resulten en la prestación de servicios o comercialización de productos a personas naturales, pymes y empresas.

El 10 de junio de 2021 Suramericana y el Grupo Bolívar realizaron una nueva capitalización a Subocol S.A., con la cual, según lo estipulado en el acuerdo de inversión conjunta y acuerdo de accionistas suscritos por ambas partes en septiembre de 2020, el Grupo Bolívar inyectó capital en mayor proporción, recuperando así su participación del 50 % en el capital de la sociedad.

El 28 de junio de 2021, a través de Ayudas Diagnósticas SURA S.A.S., Suramericana realizó una inversión en la sociedad Vaccigen S.A.S., ahora conocida y promocionada como Vaxthera, empresa centrada en ciencia y experta en biotecnología. A pesar de que la participación adquirida en esta es del 69.11% del capital y presentará cambios en razón al programa de capitalizaciones que se tiene en el corto y mediano plazo, es clasificada como un negocio conjunto en virtud del acuerdo de accionistas firmado entre las partes el mismo 28 de junio, en el cual se estipula que las decisiones relevantes serán tomadas de forma unánime.

El 24 de septiembre de 2021, Vaxthera S.A.S. constituyó, como único accionista, la sociedad Vaxthera Zona Franca S.A.S. mediante la cual realizará la fabricación de biológicos para la producción de vacunas.

Los días 16 de febrero y 15 de marzo de 2022, Suramericana a través de su filial Operaciones Generales Suramericana S.A.S. realizó aportes equivalentes a su participación patrimonial sobre el incremento de capital del P.A. Dinamarca (Muverang), los cuales sumaron para cada una de las fechas COP \$200 millones, que en total corresponden al 33.333% del incremento de COP \$1.200 millones del capital del negocio conjunto.

10.1.1. Saldo de la inversión



El siguiente es un detalle del valor en libros de las inversiones en asociadas y negocios conjuntos al 30 de septiembre de 2022 y 31 de diciembre de 2021:

| Negocios conjuntos | | |
|---------------------------------|------------------------|-----------------------|
| Compañía | Septiembre 2022 | Diciembre 2021 |
| Subocol S.A. | 2,403 | 3,042 |
| P.A. Dinamarca. | 1,761 | 2,375 |
| Vaxthera S.A.S. | 23,955 | 11,667 |
| Total negocios conjuntos | 28,119 | 17,084 |

10.1.2. Información financiera de las asociadas y negocios conjuntos

Los activos, pasivos, patrimonio y resultados del ejercicio de cada una de las compañías asociadas y negocios conjuntos incluidas en los estados financieros consolidados de la sociedad al 30 de septiembre de 2022 y 31 de diciembre de 2021 son los siguientes:

| Septiembre 2022 | Activo | Pasivo | Patrimonio | Ganancia |
|------------------------|---------------|---------------|-------------------|-----------------|
| Subocol S.A. | 8,176 | 3,369 | 4,807 | (747) |
| P.A. Dinamarca | 20,256 | 14,973 | 5,283 | (5,495) |
| Vaxthera S.A.S. | 57,327 | 23,106 | 34,221 | (11,825) |

| Diciembre 2021 | Activo | Pasivo | Patrimonio | Ganancia |
|-----------------------|---------------|---------------|-------------------|-----------------|
| Subocol S.A. | 8,914 | 2,832 | 6,082 | (14) |
| P.A. Dinamarca | 18,787 | 11,661 | 7,126 | (4,209) |
| Vaxthera S.A.S. | 17,516 | 635 | 16,881 | (4,324) |

10.1.3. Movimiento de las inversiones en asociadas y negocios conjuntos

| | Subocol S.A. | P.A. Dinamarca | Vaxthera S.A.S. | Total activo |
|--------------------------------------|---------------------|-----------------------|------------------------|---------------------|
| Saldo a diciembre 31 de 2021 | 3,042 | 2,375 | 11,667 | 17,084 |
| Adiciones | - | 1,217 | 20,600 | 21,817 |
| Método de participación | (374) | (1,831) | (8,277) | (10,482) |
| Variación patrimonial | (265) | - | (35) | (300) |
| Saldo a septiembre 30 de 2022 | 2,403 | 1,761 | 23,955 | 28,119 |

| | Subocol S.A. | P.A. Dinamarca | Vaxthera S.A.S. | Total activo |
|---|---------------------|-----------------------|------------------------|---------------------|
| Saldo al 31 de diciembre de 2020 | 2,040 | 1,715 | - | 3,755 |
| Adiciones | 1,195 | 2,135 | 14,655 | 17,985 |
| Método de participación | (7) | (1,403) | (2,988) | (4,398) |
| Variación patrimonial | (186) | (72) | - | (258) |
| Saldo al 31 de diciembre de 2021 | 3,042 | 2,375 | 11,667 | 17,084 |

Restricciones y compromisos



A la fecha de corte no se presenta restricciones, ni compromisos con las inversiones en negocios conjuntos.

NOTA 11. INGRESOS DIFERIDOS (DIL)

El movimiento del diferido de comisión de reaseguro se presenta a continuación:

| | |
|--|----------------|
| Costo diferido comisión de reaseguro al 31 de diciembre 2020 | 266,100 |
| Constitución | 697,317 |
| Diferencias de tipo de cambio | 2,593 |
| Amortización | (621,062) |
| Costo diferido comisión de reaseguro al 31 de diciembre 2021 | 344,949 |
| Constitución | 459,688 |
| Diferencias de tipo de cambio | 13,503 |
| Amortización | (461,930) |
| Costo diferido comisión de reaseguro al 30 de septiembre 2022 | 356,210 |

NOTA 12. COMPOSICIÓN ACCIONARIA, DIVIDENDOS PAGADOS Y DECRETADOS

El siguiente cuadro contiene información relacionada con la composición accionaria de Suramericana, de acuerdo con el Libro de Registro de Accionistas:

| Accionistas | Septiembre 2022 | | Diciembre 2021 | |
|---|-----------------|-------------|----------------|-------------|
| | No. Acciones | % Part. | No. Acciones | % Part. |
| Grupo de Inversiones Suramericana S.A. | 80,958 | 81.13% | 80,958 | 81.13% |
| Münchener Rückversicherungs - Gesellschaft Aktiengesellschaft | 18,828 | 18.87% | 18,828 | 18.87% |
| Inversiones y Construcciones Estratégicas S.A.S. | 1 | 0.00% | 1 | 0.00% |
| Fundación Suramericana | 1 | 0.00% | 1 | 0.00% |
| Corporación Unidad de Conocimiento Empresarial | 1 | 0.00% | 1 | 0.00% |
| Total acciones en circulación | 99,789 | 100% | 99,789 | 100% |
| Total acciones suscritas y pagadas | 99,789 | | 99,789 | |
| Valor nominal de la acción | 500 | | 500 | |

A continuación, se detallan los dividendos pagados y decretados a la fecha de corte:

| | Septiembre 2022 | Diciembre 2021 |
|-----------------------------------|-----------------|----------------|
| Tipo de acción | Ordinaria | Ordinaria |
| Número de acciones en circulación | 99,789 | 99,789 |
| Dividendos decretados | 60,000 | 235,000 |
| Dividendos pagados | (40,000) | (235,000) |
| Dividendos por pagar | 20,000 | - |

Se decretó un dividendo de \$601,268.68 por acción (en pesos colombianos) sobre 99,789 acciones ordinarias el cual se causó inmediatamente fue decretado por la Asamblea de Accionistas para ser pagados en dinero efectivo durante el año 2022.

NOTA 13. OTROS RESULTADOS INTEGRALES



El saldo para los periodos de septiembre de 2022 y diciembre de 2021 del otro resultado integral es el siguiente:

| Componente | Diciembre 2021 | Movimiento del periodo | Septiembre 2022 | Participación no controladora otro resultado integral | Total otro resultado integral |
|--|----------------|------------------------|-----------------|---|-------------------------------|
| Revalorización de activos ⁽¹⁾ | 292,275 | (28,585) | 263,690 | 34 | (28,586) |
| Componente de nuevas mediciones de planes de beneficios definidos | (13,854) | - | (13,854) | (31) | - |
| Inversiones patrimoniales medidas a valor razonable a través del patrimonio | (19,414) | (35,753) | (55,167) | (1) | (35,751) |
| Ganancias o pérdidas por conversión de negocios en el extranjero ⁽²⁾ | 255,720 | 320,414 | 576,134 | 3,610 | 319,281 |
| Coberturas de flujo de efectivo | - | 686 | 686 | - | - |
| Cobertura de inversión neta en el extranjero | 3,711 | - | 3,711 | (4) | 686 |
| Movimiento patrimonial de las inversiones en asociadas y negocios conjuntos ⁽³⁾ | 20 | - | 20 | - | - |
| Total resultado integral | 518,458 | 256,762 | 775,220 | 3,608 | 255,630 |

| Componente | Diciembre 2020 | Movimiento del periodo | Septiembre 2021 | Participación no controladora otro resultado integral | Total otro resultado integral |
|--|----------------|------------------------|-----------------|---|-------------------------------|
| Revalorización de activos ⁽¹⁾ | 239,961 | 5,726 | 245,687 | 28 | 5,730 |
| Componente de nuevas mediciones de planes de beneficios definidos | (18,354) | 199 | (18,155) | (16) | 199 |
| Inversiones patrimoniales medidas a valor razonable a través del patrimonio | 16,873 | (29,782) | (12,909) | - | (29,781) |
| Ganancias o pérdidas por conversión de negocios en el extranjero ⁽²⁾ | 106,962 | 117,208 | 224,170 | 2,176 | 116,737 |
| Coberturas de flujo de efectivo | - | - | - | - | - |
| Cobertura de inversión neta en el extranjero | 3,997 | (286) | 3,711 | (4) | (286) |
| Movimiento patrimonial de las inversiones en asociadas y negocios conjuntos ⁽³⁾ | (68) | 88 | 20 | - | 88 |
| Total resultado integral | 349,371 | 93,153 | 442,524 | 2,184 | 92,687 |

(1) El componente del otro resultado integral de revalorización de activos, corresponde a las ganancias por la valoración a valor razonable de los inmuebles medidos bajo el modelo de revaluación.

(2) El componente de ganancias o pérdidas por conversión de negocios en el extranjero representa el valor acumulado de las diferencias de cambio que surgen de la conversión a la moneda de presentación de Suramericana de los resultados y de los activos netos de las operaciones en el extranjero. Las diferencias de conversión acumuladas reclasifican a los resultados del período, parcial o totalmente, cuando se disponga la operación en el extranjero.

(3) El componente registra las variaciones patrimoniales en las inversiones en asociadas en la aplicación del método de participación.

NOTA 14. PARTICIPACIÓN NO CONTROLADORA

Las participaciones no controladoras representadas por los intereses atribuibles a terceros en las inversiones mantenidas es el siguiente:



| Compañía | País | Septiembre 2022 | | | Diciembre 2021 | | |
|--|----------------------|---------------------------------|---|--|---------------------------------|---|--|
| | | % Participación no controladora | Participación no controladora resultado | Participación no controladora patrimonio | % Participación no controladora | Participación no controladora resultado | Participación no controladora patrimonio |
| Seguros Sura S.A. | República Dominicana | 0.00% | - | 3 | 0.00% | - | 3 |
| Seguros Sura S.A. | El Salvador | 2.89% | 431 | 8,557 | 2.89% | 300 | 7,116 |
| Seguros Generales S.A. | Colombia | 0.02% | 11 | 148 | 0.02% | 3 | 141 |
| EPS Suramericana S.A. | Colombia | 0.00% | - | 1 | 0.00% | - | - |
| Servicios Generales Suramericana S.A.S. | Colombia | 0.01% | 1 | 24 | 0.01% | - | - |
| Ayudas Diagnósticas Sura S.A.S. | Colombia | 0.00% | 1 | 6 | 0.00% | - | - |
| Servicios de Salud IPS Suramericana S.A.S. | Colombia | 0.00% | - | 1 | 0.00% | - | - |
| Seguros Sura S.A. (Argentina) | Argentina | 0.57% | 43 | 933 | 0.57% | 72 | 679 |
| Aseguradora de Créditos y Garantías S.A. | Argentina | 0.00% | - | - | 0.01% | - | - |
| Seguros Sura S.A. (Brasil) | Brasil | 0.00% | - | - | 0.00% | - | - |
| Total | | | 487 | 9,673 | | 375 | 7,939 |

NOTA 15. SEGMENTOS DE OPERACIÓN

15.1 Segmentos sobre los que se deben informar

Para propósitos de gestión, Suramericana está organizada en unidades de negocios de acuerdo con los servicios prestados. Dichas unidades de negocios se encuentran divididas los siguientes segmentos a reportar:

Corporativos: en este segmento se encuentran las compañías holding cuyo objetivo principal es la adquisición de vehículos de inversión. Adicionalmente se reportan otros servicios que no están relacionados directamente con la estrategia del negocio pero que complementan la oferta de servicios.

Seguros: incluye las empresas dedicadas a la cobertura de los riesgos, encargadas de garantizar o indemnizar todo o parte del perjuicio producido por la aparición de determinadas situaciones accidentales.

- Vida: se encuentran clasificadas las empresas encargadas de cubrir riesgos contra la persona.
- No vida: se encuentran clasificados en este segmento las empresas de seguro que cubren riesgos diferentes a daños contra la persona.

Servicios: incluye las empresas dedicadas a la prestación de servicios de salud y otros servicios pertenecientes al sector real:

- Salud: incluye las empresas dedicadas a la prestación de servicios de salud, obligatorio y plan adicional de salud.
- Otros: se reportan otros servicios que no están relacionados directamente con la estrategia del negocio pero que complementan la oferta de servicios.



La máxima autoridad para la toma de decisiones de operación en los diferentes segmentos, son las vicepresidencias designadas para cada geografía de Latinoamérica en que Suramericana S.A. cuenta con participación de mercado. Suramericana S.A. y Grupo SURA como entidad matriz, son quienes se encargan de supervisar los resultados operativos de los segmentos de operación de manera separada con el propósito de tomar decisiones sobre la asignación de recursos y evaluar su rendimiento

El rendimiento de los segmentos se evalúa sobre la base de la ganancia o pérdida por operaciones antes de impuestos y se mide de manera uniforme con la pérdida o ganancia por operaciones de los estados financieros consolidados.

A continuación, se detalla a nivel de compañía como están segregados los segmentos de operación:

| Entidad | Corporativo | Seguros | | Servicios | |
|---|-------------|---------|---------|-----------|-------|
| | | Vida | No Vida | Salud | Otros |
| Suramericana S.A. | X | | | | |
| Seguros Generales Suramericana S.A. | | | X | | |
| Seguros de Vida Suramericana S.A. | | X | | | |
| EPS Suramericana S.A. | | | | X | |
| Consultoría en Gestión de Riesgos Suramericana S.A.S. | | | | | X |
| Servicios Generales Suramericana S.A.S. | | | | | X |
| Ayudas Diagnósticas Sura S.A.S. | | | | X | |
| Operaciones Generales Suramericana S.A.S. | | | | | X |
| Servicios de Salud IPS Suramericana S.A.S. | | | | X | |
| Seguros Suramericana Panamá S.A. | | | X | | |
| Seguros Sura S.A. (República Dominicana) | | | X | | |
| Servicios Generales Suramericana S.A. (Panamá) | | | | | X |
| Seguros Sura S.A. | | | X | | |
| Seguros Sura S.A. Seguros de Personas | | X | | | |
| Santa María del Sol S.A. | X | | | | |
| Seguros Sura S.A. (Argentina) | | | X | | |
| Inversiones Suramericana Chile Limitada | X | | | | |
| Chilean Holding Suramericana SPA | X | | | | |
| Seguros Generales Suramericana S.A. (Chile) | | | X | | |
| Seguros de Vida Suramericana S.A. (Chile). | | X | | | |
| Seguros Sura, S.A. de C.V. (México) | | | X | | |
| Seguros Sura S.A. (Uruguay) | | | X | | |
| Seguros Sura S.A. (Brasil) | | | X | | |
| Sura RE LTD. | | | X | | |
| Sura SAC LTD. | | | | | X |
| Inversiones Sura Brasil Participações Ltda. | X | | | | |
| Suramericana Uruguay S.A. | X | | | | |
| Vinnyc S.A. | | | | | X |
| Russman S.A. | | | | | X |
| Serviços Sura LTDA. | | | | | X |
| Suramericana Tech S.A.S. | | | | | X |
| Inversiones Sura Chile S.A. | X | | | | |

15.2 Información sobre segmentos de operación



Estado de Situación Financiera Intermedio Condensado Consolidado al 30 de septiembre de 2022 por Segmentos

| Septiembre 2022 | Corporativo | Seguros | | Servicios | | Eliminaciones | Total |
|--|------------------|-------------------|-------------------|------------------|----------------|--------------------|-------------------|
| | | Vida | No vida | Salud | Otros | | |
| Activos | | | | | | | |
| Efectivo y equivalentes de efectivo | 28,508 | 474,133 | 628,354 | 429,884 | 94,740 | (1) | 1,655,618 |
| Inversiones | 69,810 | 11,257,543 | 5,327,166 | 1,153,080 | 90,103 | - | 17,897,702 |
| Instrumentos derivados | - | 17,418 | 3,549 | - | - | - | 20,967 |
| Activos por contratos de seguros | - | 1,124,683 | 4,446,316 | - | - | (142,721) | 5,428,278 |
| Activos por contratos de reaseguro | - | 407,965 | 6,508,695 | - | - | (2,368) | 6,914,292 |
| Cuentas por cobrar partes relacionadas | 40,219 | - | 7,171 | - | 58,300 | (105,690) | - |
| Otras cuentas por cobrar | 9,677 | 53,103 | 472,882 | 604,618 | 403,557 | (173,980) | 1,369,857 |
| Activos por impuestos corrientes | 53,900 | 30,937 | 46,935 | 18,619 | 6,262 | - | 156,653 |
| Activos no corrientes disponibles para la venta | - | 2,769 | 5,254 | - | - | - | 8,023 |
| Costo de adquisición diferido | - | 182,505 | 911,933 | - | - | - | 1,094,438 |
| Inversiones en compañías asociadas y negocios conjuntos | (13,379) | - | 244 | 6,869 | 34,385 | - | 28,119 |
| Inversiones en subsidiarias y asociadas | 4,927,630 | 139,291 | 229,472 | (17,114) | 151,224 | (5,430,503) | - |
| Propiedades y equipos | 2,976 | 198,230 | 648,713 | 174,451 | 64,318 | - | 1,088,688 |
| Activos por derechos de uso | 12,457 | 17,144 | 133,970 | 140,316 | 57,103 | - | 360,990 |
| Otros activos intangibles | 5,855 | 136,984 | 470,127 | 1,508 | 262 | - | 614,736 |
| Activos por impuestos diferidos | 3,638 | 678 | 224,201 | 19,962 | 1,406 | - | 249,885 |
| Otros activos | 50 | 17,646 | 51,960 | 38,512 | 7,891 | - | 116,059 |
| Plusvalía | - | - | 668,118 | 640 | 3,719 | - | 672,477 |
| Total activos | 5,141,341 | 14,061,029 | 20,785,060 | 2,571,345 | 973,270 | (5,855,263) | 37,676,782 |
| Pasivos | | | | | | | |
| Obligaciones financieras | - | 55,555 | 52,618 | 40,757 | 285,501 | (166,472) | 267,959 |
| Instrumentos derivados | - | 73,914 | 16,453 | - | - | - | 90,367 |
| Pasivos por arrendamientos | 13,806 | 8,817 | 119,421 | 133,819 | 58,900 | - | 334,763 |
| Pasivos por contratos de seguros | - | 10,955,741 | 13,256,189 | 1,401,997 | - | (117,065) | 25,496,862 |
| Pasivos por contratos de reaseguro | - | 179,533 | 1,551,091 | - | - | (36,316) | 1,694,308 |
| Otras cuentas por pagar | 6,537 | 283,152 | 1,016,989 | 214,540 | 154,687 | (62,509) | 1,613,396 |
| Cuentas por pagar a entidades relacionadas | 55,226 | 7,171 | - | - | - | (42,397) | 20,000 |
| Pasivos por impuestos corrientes | 8,177 | 1,392 | 21,655 | 6,862 | 6,311 | - | 44,397 |
| Beneficios a empleados | 26,275 | 134,236 | 215,194 | 121,738 | 23,041 | - | 520,484 |
| Provisiones | 34 | 40,908 | 182,558 | 168,196 | 4,502 | - | 396,198 |
| Ingresos diferidos (DIL) | - | 9,523 | 346,687 | - | - | - | 356,210 |
| Títulos emitidos | 857,613 | - | - | - | - | - | 857,613 |
| Pasivo por impuestos diferidos | 145,034 | 12,231 | 142,091 | 1,069 | 176 | - | 300,601 |
| Total pasivos | 1,112,702 | 11,762,173 | 16,920,946 | 2,088,978 | 533,118 | (424,759) | 31,993,158 |
| Patrimonio | | | | | | | |
| Capital emitido | 523,346 | 145,180 | 865,820 | 34,467 | 6,750 | (1,575,513) | 50 |
| Prima de emisión | 1,611,794 | - | 59,819 | 68,159 | 60,994 | (188,972) | 1,611,794 |
| Reservas | 2,016,461 | 1,356,108 | 923,690 | 442,847 | 335,673 | (1,969,246) | 3,105,533 |
| Utilidad del ejercicio | (168,865) | 352,467 | 82,864 | (31,744) | 5,531 | (487) | 239,766 |
| (Pérdidas) Ganancias acumuladas | 73,411 | 418,324 | 947,571 | (75,396) | 14,358 | (1,436,680) | (58,412) |
| Otros resultados integrales | 10,565 | 77,116 | 691,819 | 26,385 | 14,423 | (45,088) | 775,220 |
| Patrimonio atribuible a los propietarios de la controladora | 4,066,712 | 2,349,195 | 3,571,583 | 464,718 | 437,729 | (5,215,986) | 5,673,951 |
| Participaciones no controladoras | - | - | - | - | - | 9,673 | 9,673 |
| Patrimonio total | 4,066,712 | 2,349,195 | 3,571,583 | 464,718 | 437,729 | (5,206,313) | 5,683,624 |
| Total patrimonio y pasivos | 5,179,414 | 14,111,368 | 20,492,529 | 2,553,696 | 970,847 | (5,631,072) | 37,676,782 |



Estado de Situación Financiera Intermedio Condensado Consolidado al 31 de diciembre de 2021 por Segmentos

| Diciembre 2021 | Corporativo | Seguros | | Servicios | | Eliminaciones | Total |
|--|------------------|-------------------|-------------------|------------------|----------------|--------------------|-------------------|
| | | Vida | No vida | Salud | Otros | | |
| Activos | | | | | | | |
| Efectivo y equivalentes de efectivo | 26,680 | 573,334 | 417,555 | 583,194 | 63,333 | (1) | 1,664,095 |
| Inversiones | 4,476 | 9,908,072 | 4,796,158 | 790,080 | 777 | - | 15,499,563 |
| Instrumentos derivados | - | 1,839 | 1,222 | - | - | - | 3,061 |
| Activos por contratos de seguros | - | 983,732 | 4,202,324 | - | - | (183,345) | 5,002,711 |
| Activos por contratos de reaseguro | - | 461,582 | 4,887,387 | - | - | (3,324) | 5,345,645 |
| Cuentas por cobrar partes relacionadas | 53,222 | 14 | 42,875 | - | 59,674 | (155,785) | - |
| Otras cuentas por cobrar | 11,765 | 26,698 | 365,035 | 766,531 | 534,957 | (177,318) | 1,527,668 |
| Activos por impuestos corrientes | 81,539 | 32,062 | 49,501 | 23,006 | 11,903 | - | 198,011 |
| Activos no corrientes disponibles para la venta | - | 3,999 | 10,026 | - | - | - | 14,025 |
| Costo de adquisición diferido | - | 172,869 | 815,695 | - | - | - | 988,564 |
| Inversiones en compañías asociadas y negocios conjuntos | (2,597) | - | 244 | (13,731) | 33,168 | - | 17,084 |
| Inversiones en subsidiarias | 4,761,279 | 139,291 | 255,460 | (17,114) | 151,224 | (5,290,140) | - |
| Propiedades y equipos | 3,497 | 207,888 | 698,020 | 179,295 | 63,194 | - | 1,151,894 |
| Activos por derechos de uso | 12,713 | 40,232 | 129,138 | 146,655 | 12,418 | - | 341,156 |
| Otros activos intangibles | 1,252 | 110,605 | 394,139 | 1,260 | 128 | - | 507,384 |
| Activos por impuestos diferidos | 3,699 | 2,644 | 163,007 | 17,278 | 2,336 | - | 188,964 |
| Otros activos | 50 | 13,621 | 32,936 | 185,353 | 7,122 | (10) | 239,072 |
| Plusvalía | - | - | 599,277 | 640 | 3,012 | - | 602,929 |
| Total activos | 4,957,575 | 12,678,482 | 17,859,999 | 2,662,447 | 943,246 | (5,809,923) | 33,291,826 |
| Pasivos | | | | | | | |
| Obligaciones financieras | - | 36,999 | 51,610 | 60,448 | 435,164 | (147,712) | 436,509 |
| Instrumentos derivados | - | 13,550 | 6,360 | - | - | - | 19,910 |
| Pasivos por arrendamientos | 13,837 | 39,519 | 117,547 | 135,039 | 12,784 | - | 318,726 |
| Pasivos por contratos de seguros | - | 10,028,003 | 10,738,950 | 1,094,960 | - | (97,579) | 21,764,334 |
| Pasivos por contratos de reaseguro | - | 119,897 | 1,567,673 | - | - | (97,980) | 1,589,590 |
| Otras cuentas por pagar | 6,830 | 191,566 | 982,258 | 462,090 | 36,615 | (80,198) | 1,599,161 |
| Cuentas por pagar a entidades relacionadas | 33,080 | 10,002 | 53,222 | - | - | (96,304) | - |
| Pasivos por impuestos corrientes | 8,168 | (2,588) | 11,413 | 30,114 | 11,464 | - | 58,571 |
| Beneficios a empleados | 22,901 | 115,546 | 174,837 | 99,124 | 22,854 | - | 435,262 |
| Provisiones | 31 | 1,149 | 156,325 | 266,375 | 681 | - | 424,561 |
| Ingresos diferidos (DIL) | - | 9,441 | 335,508 | - | - | - | 344,949 |
| Títulos emitidos | 851,209 | - | - | - | - | - | 851,209 |
| Pasivo por impuestos diferidos | 118,987 | 11,062 | 133,318 | 1,087 | 2,607 | - | 267,061 |
| Total pasivos | 1,055,043 | 10,574,146 | 14,329,021 | 2,149,237 | 522,169 | (519,773) | 28,109,843 |
| Patrimonio | | | | | | | |
| Capital emitido | 400,652 | 145,180 | 879,447 | 34,467 | 6,730 | (1,466,426) | 50 |
| Prima de emisión | 1,611,794 | - | 59,819 | 68,159 | 60,994 | (188,972) | 1,611,794 |
| Reservas | 2,154,063 | 1,394,594 | 821,591 | 289,465 | 299,533 | (1,990,817) | 2,968,429 |
| Utilidad del ejercicio | (228,412) | 197,074 | 43,840 | 44,329 | 9,518 | (375) | 65,974 |
| Ganancias acumuladas | 37,215 | 342,093 | 1,002,110 | 32,665 | 29,250 | (1,433,994) | 9,339 |
| Otros resultados integrales | 3,388 | 75,452 | 431,641 | 26,475 | 12,594 | (31,092) | 518,458 |
| Patrimonio atribuible a los propietarios de la controladora | 3,978,700 | 2,154,393 | 3,238,448 | 495,560 | 418,619 | (5,111,676) | 5,174,044 |
| Participaciones no controladoras | - | - | - | - | - | 7,939 | 7,939 |
| Patrimonio total | 3,978,700 | 2,154,393 | 3,238,448 | 495,560 | 418,619 | (5,103,737) | 5,181,983 |
| Total patrimonio y pasivos | 5,033,743 | 12,728,539 | 17,567,469 | 2,644,797 | 940,788 | (5,623,510) | 33,291,826 |



Estado de Resultados Intermedio Condensado Consolidado al 30 de septiembre de 2022 por Segmentos

| Septiembre 2022 | Corporativo | Seguros | | Servicios | | Eliminaciones | Total |
|---|------------------|--------------------|--------------------|--------------------|------------------|--------------------|---------------------|
| | | Vida | No vida | Salud | Otros | | |
| Primas de seguros | - | 5,368,659 | 8,180,923 | - | - | (61,160) | 13,488,422 |
| Primas y servicios de salud | - | - | - | 6,512,807 | - | (900,781) | 5,612,026 |
| Primas emitidas | - | 5,368,659 | 8,180,923 | 6,512,807 | - | (961,941) | 19,100,448 |
| Primas cedidas en reaseguro | - | (202,889) | (2,688,825) | - | - | 54,224 | (2,837,490) |
| Primas retenidas (netas) | - | 5,165,770 | 5,492,098 | 6,512,807 | - | (907,717) | 16,262,958 |
| Reservas netas de producción | - | (185,169) | (207,595) | - | - | - | (392,764) |
| Primas retenidas devengadas | - | 4,980,601 | 5,284,503 | 6,512,807 | - | (907,717) | 15,870,194 |
| Rendimiento neto en inversiones a costo amortizado | 705 | 878,647 | 174,112 | (4,550) | 71 | - | 1,048,985 |
| Ganancia neta en inversiones a valor razonable | (22) | 24,230 | 391,873 | 52,370 | 294 | - | 468,745 |
| Ingresos por comisiones | - | 34,000 | 461,389 | 180 | 3,874 | (7,984) | 491,459 |
| Prestación de servicios | 5,393 | - | - | - | 259,987 | (200,472) | 64,908 |
| Participaciones en compañías asociadas y negocios conjuntos | 367,810 | 6,459 | 19,755 | - | 33,635 | (437,989) | (10,330) |
| Ganancia (Pérdida) neta en venta de inversiones | 5,335 | (6,750) | (12,437) | 18 | 1 | - | (13,833) |
| Derivados de cobertura neta | - | (4,253) | (2,746) | - | - | - | (6,999) |
| Diferencia en cambio neta | 5,790 | 4,362 | (48,033) | 301 | 35 | - | (37,545) |
| Otros ingresos | 3,639 | 63,960 | 200,332 | 130,403 | 19,263 | (54,985) | 362,612 |
| Ingresos | 388,650 | 5,981,256 | 6,468,748 | 6,691,529 | 317,160 | (1,609,147) | 18,238,196 |
| Siniestros de seguros | - | (3,498,033) | (5,867,684) | - | - | 184,491 | (9,181,226) |
| Siniestros de servicios de salud | - | - | - | (6,167,674) | - | 697,635 | (5,470,039) |
| Siniestros totales | - | (3,498,033) | (5,867,684) | (6,167,674) | - | 882,126 | (14,651,265) |
| Reembolso de siniestros | - | 249,448 | 2,813,499 | - | - | (6,200) | 3,056,747 |
| Siniestros retenidos | - | (3,248,585) | (3,054,185) | (6,167,674) | - | 875,926 | (11,594,518) |
| Gastos por comisiones a intermediarios | - | (1,114,148) | (1,446,448) | (26,530) | (2,617) | 12,230 | (2,577,513) |
| Costos y gastos de negocio | - | (596,893) | (715,078) | 30,922 | (534) | 199,696 | (1,081,887) |
| Costos por prestación de servicios | - | - | - | - | (151,805) | 568 | (151,237) |
| Gastos administrativos | (21,381) | (321,514) | (442,416) | (270,497) | (36,454) | 70,343 | (1,021,919) |
| Beneficios a empleados | (37,400) | (265,469) | (543,541) | (171,264) | (34,904) | 264 | (1,052,314) |
| Honorarios | (4,481) | (49,679) | (69,636) | (37,808) | (4,311) | 1,844 | (164,071) |
| Intereses | (81,568) | (580) | (8,133) | (16,985) | (28,370) | 10,352 | (125,284) |
| Depreciación y amortización | (1,720) | (14,957) | (109,005) | (40,877) | (10,696) | - | (177,255) |
| Otros gastos | (2,156) | (999) | 3,763 | (2,588) | (28) | 313 | (1,695) |
| Gastos | (148,706) | (5,612,824) | (6,384,679) | (6,703,301) | (269,719) | 1,171,536 | (17,947,693) |
| Ganancia antes de impuestos | 239,944 | 368,432 | 84,069 | (11,772) | 47,441 | (437,611) | 290,503 |
| Impuestos a las ganancias | (30,075) | (9,505) | 18,498 | (19,974) | (8,376) | - | (49,432) |
| Ganancia neta operaciones continuadas | 209,869 | 358,927 | 102,567 | (31,746) | 39,065 | (437,611) | 241,071 |
| Ganancia (Pérdida) neta operaciones discontinuadas | (818) | - | - | - | - | - | (818) |
| Ganancia neta | 209,051 | 358,927 | 102,567 | (31,746) | 39,065 | (437,611) | 240,253 |
| Ganancia de la controladora | 209,428 | 358,926 | 102,568 | (31,744) | 39,064 | (438,476) | 239,766 |
| Ganancia no controladora | (377) | 1 | (1) | (2) | 1 | 865 | 487 |



Estado de Resultados Intermedio Condensado Consolidado al 30 de septiembre de 2021 por Segmentos

| Septiembre 2021 | Corporativo | Seguros | | Servicios | | Eliminaciones | Total |
|---|------------------|--------------------|--------------------|--------------------|------------------|--------------------|---------------------|
| | | Vida | No vida | Salud | Otros | | |
| Primas de seguros | - | 4,596,565 | 6,319,505 | - | - | (36,435) | 10,879,635 |
| Primas y servicios de salud | - | - | - | 5,608,735 | - | (1,086,217) | 4,522,518 |
| Primas emitidas | - | 4,596,565 | 6,319,505 | 5,608,734 | - | (1,122,651) | 15,402,153 |
| Primas cedidas en reaseguro | - | (221,294) | (2,315,484) | - | - | 22,989 | (2,513,789) |
| Primas retenidas (netas) | - | 4,375,271 | 4,004,021 | 5,608,734 | - | (1,099,662) | 12,888,364 |
| Reservas netas de producción | - | (60,881) | 152,531 | - | - | - | 91,650 |
| Primas retenidas devengadas | - | 4,314,390 | 4,156,552 | 5,608,734 | - | (1,099,662) | 12,980,014 |
| Rendimiento neto en inversiones a costo amortizado | - | 466,589 | 128,822 | - | 8 | - | 595,419 |
| Ganancia neta en inversiones a valor razonable | 1,271 | 62,143 | 171,386 | 7,595 | - | - | 242,395 |
| Ingresos por comisiones | - | 31,386 | 401,427 | 167 | 3,365 | (6,435) | 429,910 |
| Prestación de servicios | - | - | - | - | 224,924 | (169,839) | 55,085 |
| Participaciones en compañías asociadas y negocios conjuntos | 155,123 | 19,410 | 27,940 | (2,660) | 51,535 | (254,308) | (2,960) |
| Ganancia (Pérdida) neta en venta de inversiones | 217 | 706 | (19,745) | 46 | 2 | - | (18,774) |
| Derivados de cobertura neta | - | (2,421) | (1,328) | - | - | - | (3,749) |
| Diferencia en cambio neta | 3,142 | 5,508 | (58,521) | (221) | 93 | - | (49,999) |
| Otros ingresos | 2,029 | 46,610 | 113,386 | 93,052 | 6,998 | (34,460) | 227,615 |
| Ingresos | 161,782 | 4,944,321 | 4,919,919 | 5,706,713 | 286,925 | (1,564,704) | 14,454,956 |
| Siniestros de seguros | - | (3,339,688) | (2,918,534) | - | - | 203,039 | (6,055,183) |
| Siniestros de servicios de salud | - | - | - | (5,064,277) | - | 853,678 | (4,210,599) |
| Siniestros totales | - | (3,339,688) | (2,918,534) | (5,064,277) | - | 1,056,717 | (10,265,782) |
| Reembolso de siniestros | - | 387,246 | 729,657 | - | - | (385) | 1,116,518 |
| Siniestros retenidos | - | (2,952,442) | (2,188,877) | (5,064,277) | - | 1,056,332 | (9,149,264) |
| Gastos por comisiones a intermediarios | - | (881,757) | (1,177,311) | (19,429) | (3,888) | 8,508 | (2,073,877) |
| Costos y gastos de negocio | (214) | (445,212) | (532,523) | (108,912) | (1,118) | 195,539 | (892,440) |
| Costos por prestación de servicios | - | - | - | - | (132,770) | 433 | (132,337) |
| Gastos administrativos | (32,288) | (224,040) | (362,372) | (253,971) | (30,078) | 42,201 | (860,548) |
| Beneficios a empleados | (31,627) | (235,198) | (456,270) | (133,241) | (27,725) | 9 | (884,052) |
| Honorarios | (7,084) | (30,922) | (58,531) | (30,297) | (5,385) | 1,088 | (131,131) |
| Intereses | (45,064) | (1,980) | (9,176) | (12,646) | (12,091) | 6,523 | (74,434) |
| Depreciación y amortización | (1,720) | (16,747) | (103,015) | (38,500) | (3,751) | - | (163,733) |
| Otros gastos | 18 | (257) | 4,889 | (7,047) | (198) | (16) | (2,611) |
| Gastos | (117,979) | (4,788,555) | (4,883,186) | (5,668,320) | (217,004) | 1,310,617 | (14,364,427) |
| Ganancia antes de impuestos | 43,803 | 155,766 | 36,733 | 38,393 | 69,921 | (254,087) | 90,529 |
| Impuestos a las ganancias | (42,773) | (5,528) | 19,899 | (43,586) | (8,914) | - | (80,902) |
| Ganancia neta operaciones continuadas | 1,030 | 150,238 | 56,632 | (5,193) | 61,007 | (254,087) | 9,627 |
| Ganancia (Pérdida) neta operaciones discontinuadas | (84) | - | (5,532) | - | - | - | (5,616) |
| Ganancia neta | 946 | 150,238 | 51,100 | (5,193) | 61,007 | (254,087) | 4,011 |
| Ganancia de la controladora | 1,166 | 150,238 | 51,100 | (5,192) | 61,007 | (254,521) | 3,798 |
| Ganancia no controladora | (220) | - | - | (1) | - | 434 | 213 |



Los ingresos entre segmentos se eliminan en la consolidación y se refleja en la columna de “eliminaciones”. Todos los otros ajustes y eliminaciones son parte de las reconciliaciones detalladas presentadas anteriormente.

15.3 Información geográfica

Suramericana S.A. presenta inversiones en los siguientes países: Colombia, Chile, El Salvador, Argentina, Bermuda, Brasil, México, Panamá, Uruguay y República Dominicana.

La siguiente tabla muestra la distribución de los ingresos operacionales por área geográfica:

| | Acumulado | | Trimestre | |
|----------------------|-------------------|-------------------|------------------|------------------|
| | Septiembre 2022 | Septiembre 2021 | Septiembre 2022 | Septiembre 2021 |
| Colombia | 13,039,428 | 10,554,593 | 4,470,657 | 3,813,253 |
| Chile | 1,386,079 | 1,146,376 | 496,871 | 388,780 |
| Argentina | 1,164,569 | 763,546 | 507,318 | 297,498 |
| México | 850,720 | 599,194 | 325,694 | 219,890 |
| Brasil | 525,749 | 299,070 | 187,397 | 116,002 |
| Panamá | 418,619 | 359,346 | 166,395 | 125,618 |
| El Salvador | 371,510 | 338,108 | 141,440 | 117,542 |
| Uruguay | 298,435 | 228,904 | 114,301 | 83,498 |
| República Dominicana | 195,447 | 149,563 | 76,773 | 54,445 |
| Bermuda | (12,360) | 16,256 | (23,488) | 10,134 |
| Total | 18,238,196 | 14,454,956 | 6,463,358 | 5,226,660 |

A continuación, se muestra tabla con la distribución de los activos por área geográfica:

| | Septiembre 2022 | Diciembre 2021 |
|----------------------|-------------------|-------------------|
| Colombia | 21,021,733 | 19,982,010 |
| Chile | 6,368,003 | 4,593,203 |
| México | 2,614,792 | 2,053,043 |
| Argentina | 1,892,972 | 1,821,727 |
| Brasil | 1,393,800 | 1,139,024 |
| Panamá | 1,308,468 | 1,232,094 |
| Uruguay | 995,255 | 712,606 |
| El Salvador | 988,279 | 894,331 |
| República Dominicana | 699,118 | 685,650 |
| Bermuda | 394,362 | 178,138 |
| Total | 37,676,782 | 33,291,826 |

La siguiente tabla muestra la ganancia neta por país:



| | Acumulado | | Trimestre | |
|----------------------|-----------------|-----------------|-----------------|-----------------|
| | Septiembre 2022 | Septiembre 2021 | Septiembre 2022 | Septiembre 2021 |
| Colombia | 184,181 | (3,965) | (46,728) | 1,254 |
| Chile | 37,056 | 1,054 | 18,805 | (9,994) |
| El Salvador | 14,934 | 4,699 | 5,427 | (58) |
| Argentina | 14,161 | 8,046 | (2,181) | 5,719 |
| Uruguay | 4,787 | 11,842 | 2,648 | 3,553 |
| Bermuda | 2,711 | 1,016 | 1,820 | 322 |
| Brasil | (1,371) | (11,666) | (2,643) | 946 |
| México | (2,636) | (19,888) | 7,327 | (551) |
| República Dominicana | (4,207) | 6,637 | (3,925) | 2,476 |
| Panamá | (9,363) | 6,236 | (3,562) | 1,094 |
| Total | 240,253 | 4,011 | (23,012) | 4,761 |

NOTA 16. INGRESOS Y GASTOS POR COMISIONES

16.1 Ingresos por comisión

A continuación, se detallan los ingresos por comisión de Suramericana a las fechas de corte:

| | Acumulado | | Trimestre | |
|---|-----------------|-----------------|-----------------|-----------------|
| | Septiembre 2022 | Septiembre 2021 | Septiembre 2022 | Septiembre 2021 |
| Ingresos sobre cesiones | 461,930 | 420,916 | 163,472 | 144,217 |
| Diferido Ingreso comisión reaseguro | 17,905 | (9,110) | 5,857 | (3,379) |
| Participación en utilidades de reaseguradores | 9,512 | 14,086 | 2,595 | 8,028 |
| Otras | 1,500 | 1,116 | 567 | 439 |
| Cancelaciones y/o anulaciones otros gastos por reaseguros | 612 | 2,902 | - | 886 |
| Total | 491,459 | 429,910 | 172,491 | 150,191 |

A continuación, se presenta el detalle del ingreso por comisión por país:

| | Acumulado | | Trimestre | |
|----------------------|-----------------|-----------------|-----------------|-----------------|
| | Septiembre 2022 | Septiembre 2021 | Septiembre 2022 | Septiembre 2021 |
| Colombia | 216,225 | 168,398 | 73,773 | 60,058 |
| Chile | 111,083 | 104,447 | 39,035 | 33,806 |
| Brasil | 45,564 | 53,658 | 17,344 | 17,377 |
| República Dominicana | 29,131 | 24,226 | 10,802 | 8,539 |
| Argentina | 26,282 | 28,407 | 8,783 | 8,556 |
| Panamá | 18,845 | 17,290 | 6,427 | 7,671 |
| México | 18,800 | 12,629 | 6,730 | 4,770 |
| Uruguay | 13,802 | 12,447 | 4,004 | 5,902 |
| Bermuda | 6,365 | 2,043 | 3,945 | 681 |
| El Salvador | 5,362 | 6,365 | 1,648 | 2,831 |
| Total | 491,459 | 429,910 | 172,491 | 150,191 |



16.2 Gastos por comisiones a intermediarios

El detalle de las comisiones a intermediarios se presenta a continuación:

| | Acumulado | | Trimestre | |
|--|--------------------|--------------------|------------------|------------------|
| | Septiembre 2022 | Septiembre 2021 | Septiembre 2022 | Septiembre 2021 |
| Seguros de daños y de personas | (861,711) | (633,800) | (306,588) | (224,329) |
| Amortización del costo de adquisición diferido (DAC) | (760,294) | (635,112) | (271,254) | (214,044) |
| Administración de seguros | (448,904) | (324,566) | (161,505) | (116,098) |
| Participación utilidades afinidad | (138,954) | (140,464) | (48,603) | (31,386) |
| Comisiones afinidad | (138,684) | (126,839) | (51,498) | (39,950) |
| De riesgos laborales | (78,817) | (65,950) | (27,506) | (22,738) |
| Comisiones por recaudo (cobranza) | (56,815) | (50,606) | (20,598) | (14,658) |
| Beneficios a empleados | (53,537) | (53,559) | (995) | (19,357) |
| Seguros seguridad social | (16,477) | (11,994) | (5,776) | (4,458) |
| Bonificaciones asesores | (8,009) | (6,083) | (4,741) | (1,300) |
| Comisiones por ventas y servicios | (7,533) | (8,680) | (2,497) | (2,762) |
| Seguros obligatorios | (3,865) | (6,130) | (1,469) | (1,962) |
| De coaseguro aceptado | (3,242) | (2,571) | (4,875) | (943) |
| Gastos sobre aceptaciones | (671) | (513) | (172) | (128) |
| Participación utilidades asesores | - | (7,010) | - | (7,010) |
| Total | (2,577,513) | (2,073,877) | (908,077) | (701,123) |

A continuación, se presentan los gastos por comisión por país:

| | Acumulado | | Trimestre | |
|----------------------|--------------------|--------------------|------------------|------------------|
| | Septiembre 2022 | Septiembre 2021 | Septiembre 2022 | Septiembre 2021 |
| Colombia | (1,332,511) | (1,090,914) | (451,509) | (360,056) |
| Chile | (306,289) | (289,283) | (101,423) | (91,516) |
| Argentina | (246,629) | (181,066) | (99,200) | (66,278) |
| México | (219,746) | (133,919) | (78,138) | (46,824) |
| Brasil | (162,270) | (126,902) | (60,810) | (47,311) |
| Panamá | (91,402) | (78,513) | (34,050) | (27,267) |
| El Salvador | (90,377) | (83,405) | (33,561) | (29,456) |
| Uruguay | (77,238) | (53,430) | (28,756) | (19,924) |
| República Dominicana | (44,492) | (33,295) | (17,770) | (11,723) |
| Bermuda | (6,559) | (3,150) | (2,860) | (768) |
| Total | (2,577,513) | (2,073,877) | (908,077) | (701,123) |

NOTA 17. INGRESOS Y COSTOS POR PRESTACIÓN DE SERVICIOS

Los ingresos y costos por prestación de servicios corresponden básicamente a Servicios Generales Suramericana Colombia, Operaciones Generales Suramericana Colombia, Servicios Generales Panamá, Vinnyc y Russman en Uruguay y Serviços Sura en Brasil.

17.1. Ingresos por prestación de servicios



Los ingresos por prestación de servicios de Suramericana se detallan a continuación:

| | Acumulado | | Trimestre | |
|---|-----------------|-----------------|-----------------|-----------------|
| | Septiembre 2022 | Septiembre 2021 | Septiembre 2022 | Septiembre 2021 |
| Intereses | 51,466 | 44,874 | 15,847 | 14,581 |
| Mantenimiento y reparaciones | 8,034 | 6,642 | 2,873 | 2,687 |
| Venta de partes, piezas y accesorios | 1,591 | 852 | 589 | 361 |
| Servicio de telecomunicaciones | 1,086 | 1,237 | 338 | 401 |
| Otros | 976 | 604 | 319 | (2) |
| Actividades empresariales de consultoría | 782 | 185 | 245 | 71 |
| Ingresos por liquidación siniestros | 556 | 7 | 201 | (15) |
| Ingreso por gestión de salvamentos | 274 | 280 | 142 | 106 |
| Servicios informáticos | 93 | - | (191) | - |
| Actividades de servicio comunitarios, sociales y personales | 44 | 393 | 14 | 157 |
| Procesamiento de datos | 6 | 11 | 2 | (4) |
| Total | 64,908 | 55,085 | 20,379 | 18,343 |

A continuación, se presentan los ingresos por prestación de servicios por país:

| | Acumulado | | Trimestre | |
|--------------|-----------------|-----------------|-----------------|-----------------|
| | Septiembre 2022 | Septiembre 2021 | Septiembre 2022 | Septiembre 2021 |
| Colombia | 63,388 | 54,343 | 19,799 | 18,077 |
| Uruguay | 1,141 | 467 | 449 | 151 |
| Panamá | 372 | 275 | 124 | 115 |
| Brasil | 7 | - | 7 | - |
| Total | 64,908 | 55,085 | 20,379 | 18,343 |

17.2. Costos por prestación de servicios

Los costos por prestación de servicios de Suramericana se detallan a continuación:

| | Acumulado | | Trimestre | |
|--|------------------|------------------|-----------------|-----------------|
| | Septiembre 2022 | Septiembre 2021 | Septiembre 2022 | Septiembre 2021 |
| Actividades empresariales de consultoría | (67,335) | (62,569) | (23,648) | (21,484) |
| Otros | (61,248) | (53,300) | (20,917) | (19,446) |
| Mantenimiento y reparaciones | (17,566) | (12,046) | (6,368) | (4,397) |
| Venta de partes, piezas y accesorios | (3,004) | (2,475) | (1,150) | (1,053) |
| Procesamiento de datos | (1,322) | (1,030) | (501) | (341) |
| Consultoría en equipo y programas de informática | (762) | (917) | (93) | (316) |
| Total | (151,237) | (132,337) | (52,677) | (47,037) |

Los costos por prestación de servicios por país son:



| | Acumulado | | Trimestre | |
|--------------|------------------|------------------|-----------------|-----------------|
| | Septiembre 2022 | Septiembre 2021 | Septiembre 2022 | Septiembre 2021 |
| Colombia | (149,761) | (131,341) | (52,111) | (46,678) |
| Uruguay | (1,270) | (824) | (494) | (285) |
| Panamá | (206) | (172) | (72) | (74) |
| Total | (151,237) | (132,337) | (52,677) | (47,037) |

NOTA 18. RESULTADO FINANCIERO

Los ingresos y gastos financieros de Suramericana al 30 de septiembre de 2022 y 2021, se detallan a continuación:

| | Acumulado | | Trimestre | |
|--|------------------|------------------|-----------------|-----------------|
| | Septiembre 2022 | Septiembre 2021 | Septiembre 2022 | Septiembre 2021 |
| Ganancia (Pérdida) a valor razonable – Derivados (1) | (58,677) | (66,151) | (44,448) | 7,886 |
| Diferencia en cambio (neto) | (37,545) | (49,999) | (2,085) | (25,065) |
| Intereses (2) | (125,284) | (74,434) | (45,013) | (27,889) |
| Total | (221,506) | (190,584) | (91,546) | (45,068) |

(1) Corresponde a la valoración de los derivados de negociación.

(2) A continuación, se presenta un detalle de los intereses a la fecha de corte:

| | Acumulado | | Trimestre | |
|--|------------------|-----------------|-----------------|-----------------|
| | Septiembre 2022 | Septiembre 2021 | Septiembre 2022 | Septiembre 2021 |
| Intereses títulos emitidos | (79,105) | (43,080) | (29,620) | (17,375) |
| Créditos bancos | (19,372) | (6,688) | (6,506) | (2,097) |
| Intereses por pasivos de arrendamiento | (18,972) | (18,329) | (6,039) | (6,031) |
| Otros créditos | (6,052) | (5,356) | (2,290) | (2,059) |
| Otros Intereses | (1,783) | (981) | (558) | (327) |
| Total | (125,284) | (74,434) | (45,013) | (27,889) |

NOTA 19. HONORARIOS

A continuación, se detallan los gastos de honorarios:



| | Acumulado | | Trimestre | |
|--|------------------|------------------|-----------------|-----------------|
| | Septiembre 2022 | Septiembre 2021 | Septiembre 2022 | Septiembre 2021 |
| Desarrollo de software | (59,785) | - | (20,671) | - |
| Consultoría y asesorías | (38,889) | - | (13,093) | - |
| Otros (*) | (32,113) | (101,504) | (9,172) | (26,737) |
| Tecnología | (13,977) | (13,524) | (5,572) | (4,444) |
| Revisoría Fiscal | (9,717) | (5,710) | (3,827) | (2,660) |
| Asesorías Jurídica | (6,021) | (6,603) | (8,256) | (2,151) |
| Junta Directiva | (3,323) | (2,875) | (1,183) | (938) |
| Avalúos | (127) | (414) | (15) | (227) |
| Asesorías Financiera | (97) | (41) | (52) | (17) |
| Servicios de gestión de talento humano | (20) | (392) | (15) | (101) |
| Comisiones | (2) | (68) | - | (19) |
| Total | (164,071) | (131,131) | (61,856) | (37,294) |

*Corresponde principalmente a gastos técnicos de inspección y evaluación para ingreso a pólizas.

A continuación, se presentan los gastos por honorarios por país:

| | Acumulado | | Trimestre | |
|----------------------|------------------|------------------|-----------------|-----------------|
| | Septiembre 2022 | Septiembre 2021 | Septiembre 2022 | Septiembre 2021 |
| Colombia | (107,142) | (81,435) | (38,004) | (21,618) |
| Brasil | (18,230) | (10,076) | (3,826) | (3,857) |
| México | (11,722) | (10,287) | (4,021) | (3,082) |
| Panamá | (9,032) | (9,435) | (2,935) | (2,392) |
| Argentina | (5,751) | (5,983) | (8,913) | (1,828) |
| Chile | (3,946) | (8,824) | (1,340) | (2,211) |
| El Salvador | (3,060) | (1,330) | (878) | (672) |
| Uruguay | (2,964) | (2,196) | (1,077) | (1,019) |
| República Dominicana | (1,402) | (995) | (443) | (422) |
| Bermuda | (822) | (570) | (419) | (193) |
| Total | (164,071) | (131,131) | (61,856) | (37,294) |

NOTA 20. OPERACIONES DISCONTINUADAS

La compañía Aseguradora de Créditos y Garantías S.A., domiciliada en Argentina, en la cual Suramericana mantenía una participación directa del 40.25% se dedica especialmente a la actividad de seguros de fianzas; entre tanto, Atlantis Sociedad Inversora S.A. es una compañía inversionista que se encuentra domiciliada en este mismo país, a través de la cual Suramericana adicionalmente mantenía de forma indirecta el 59.74 % de las acciones de la Aseguradora de Créditos y Garantías S.A. Ambas compañías fueron adquiridas por Suramericana en el año 2016 mediante el proceso de adquisición de las operaciones de Royal and Sun Alliance en Latinoamérica.

El 18 de marzo de 2022 Suramericana suscribió un contrato de compraventa con los señores Alberto Daniel Serventich y José Urtubey y Marcelo Rubén Figueiras para la enajenación del



100% de las acciones que directa e indirectamente poseía en ambas compañías. El valor de la operación que se cerró el pasado 10 de junio ascendió a la suma de ARS 891 Millones, equivalente a COP \$28,060 millones.

Con esta decisión, Suramericana opta estratégicamente por especializarse y consolidarse en las líneas de seguros generales y de vida en el mercado local argentino.

La Aseguradora de Créditos y Garantías S.A., hacia parte del segmento de Seguros - No Vida, por su parte Atlantis Sociedad Inversora S.A., del segmento Corporativo.

A continuación, se describen las partidas relacionadas con la venta de ambas compañías:

| | Septiembre 2022 | Septiembre 2021* |
|--|-----------------|------------------|
| Ingreso venta | 28,060 | - |
| Costo venta | (11,900) | - |
| ORI Conversión y ajustes por inflación | (17,154) | - |
| Resultado método de participación Atlantis Sociedad Inversora S.A. | 84 | (3,389) |
| Resultado método de participación Aseguradora de Créditos y Garantías S.A. | 92 | (2,227) |
| Total pérdida del ejercicio de operaciones discontinuadas | (818) | (5,616) |

*las cifras del 2021 fueron reclasificadas por efectos comparativos, según lo requerido por la NIIF 5 - Activos no corrientes mantenidos para la venta y operaciones discontinuadas.

Para este periodo se reclasificaron los saldos por la venta de las compañías Atlantis Sociedad Inversora S.A. y Aseguradora de Créditos y Garantías S.A., según lo requerido por la NIIF-5 - Activos no corrientes mantenidos para la venta y operaciones discontinuadas.

A continuación, se presenta el detalle de los saldos reclasificados:



| | Septiembre 2021 presentado | Reclasificaciones | Septiembre 2021 actual |
|---|-------------------------------|-------------------|---------------------------|
| Primas de seguros | 10,912,635 | (33,000) | 10,879,635 |
| Primas y servicios de salud | 4,522,518 | - | 4,522,518 |
| Primas emitidas | 15,435,153 | (33,000) | 15,402,153 |
| Primas cedidas en reaseguro | (2,530,497) | 16,708 | (2,513,789) |
| Primas retenidas (netas) | 12,904,656 | (16,292) | 12,888,364 |
| Reservas netas de producción | 89,775 | 1,875 | 91,650 |
| Primas retenidas devengadas | 12,994,431 | (14,417) | 12,980,014 |
| Rendimiento neto en inversiones a costo amortizado | 595,419 | - | 595,419 |
| Ganancia neta en inversiones a valor razonable | 253,638 | (11,243) | 242,395 |
| Ingresos por comisiones | 438,251 | (8,341) | 429,910 |
| Prestación de servicios | 55,085 | - | 55,085 |
| Participaciones en compañías asociadas y negocios conjuntos | (2,960) | - | (2,960) |
| Ganancia (Pérdida) neta en venta de inversiones | (17,598) | (1,176) | (18,774) |
| Derivados de cobertura neta | (3,749) | - | (3,749) |
| Diferencia en cambio neta | (50,140) | 141 | (49,999) |
| Otros ingresos | 228,122 | (507) | 227,615 |
| Ingresos | 14,490,499 | (35,543) | 14,454,956 |
| Siniestros de seguros | (6,081,577) | 26,394 | (6,055,183) |
| Siniestros de servicios de salud | (4,210,599) | - | (4,210,599) |
| Siniestros totales | (10,292,176) | 26,394 | (10,265,782) |
| Reembolso de siniestros | 1,118,731 | (2,213) | 1,116,518 |
| Siniestros retenidos | (9,173,445) | 24,181 | (9,149,264) |
| Gastos por comisiones a intermediarios | (2,082,267) | 8,390 | (2,073,877) |
| Costos y gastos de negocio | (896,718) | 4,278 | (892,440) |
| Costos por prestación de servicios | (132,337) | - | (132,337) |
| Gastos administrativos | (864,400) | 3,852 | (860,548) |
| Beneficios a empleados | (888,839) | 4,787 | (884,052) |
| Honorarios | (131,623) | 492 | (131,131) |
| Intereses | (74,468) | 34 | (74,434) |
| Depreciación y amortización | (163,733) | - | (163,733) |
| Otros gastos | (2,151) | (460) | (2,611) |
| Gastos | (14,409,981) | 45,554 | (14,364,427) |
| Ganancia antes de impuestos | 80,518 | 10,011 | 90,529 |
| Impuestos a las ganancias | (76,507) | (4,395) | (80,902) |
| Ganancia neta operaciones continuadas | 4,011 | 5,616 | 9,627 |
| Ganancia (Pérdida) neta operaciones discontinuadas | - | (5,616) | (5,616) |
| Ganancia neta | 4,011 | - | 4,011 |
| Ganancia de la controladora | 3,798 | - | 3,798 |
| Ganancia no controladora | 213 | - | 213 |

NOTA 21. HIPERINFLACIÓN EN ARGENTINA

Por el reconocimiento de los ajustes por inflación de las compañías de Argentina, los efectos en los estados financieros al 30 de septiembre de 2022 y 2021 fueron los siguientes:



| | Septiembre 2022 | Septiembre 2021 |
|-------------------------------------|-----------------|-----------------|
| Ingreso por método de participación | (8,461) | (10,367) |
| Impacto en el patrimonio neto | 73,439 | 42,080 |

Con el ajuste por inflación en Argentina en Suramericana se afectó el saldo de la inversión en subsidiarias. En la filial las cuentas afectadas en el activo correspondiente a partidas no monetarias fueron los intangibles y las propiedades y equipos, las cuales antes de la Re expresión se encontraban medidas a costo histórico, exceptuando los bienes inmuebles que se miden a valor razonable.

Selección y uso de un índice general de precios

Para la Re expresión de los estados financieros, se utilizó el índice resultante del empalme entre el Índice de Mayoristas (IPIM) y el Índice de Precios al Consumidor (IPC), de acuerdo con el pronunciamiento y recomendación de la Federación Argentina de Consejos Profesionales de Ciencias Económicas (FACPCE), ya que el IPC solo fue publicado a partir de diciembre 2016. Por ahora no se tienen indicios de la utilización de otro índice para reflejar la pérdida de poder adquisitivo del peso argentino (ARS).

Los índices de inflación 12 meses a cada uno de los siguientes cortes ha sido:

| Septiembre 2022 | Diciembre 2021 | Diciembre 2020 | Diciembre 2019 | Diciembre 2018 |
|-----------------|----------------|----------------|----------------|----------------|
| 83.0% | 50.9% | 36.1% | 53.8% | 47.60% |

Fuente: Banco Central de la República de Argentina

La inflación acumulada de enero de 2022 a septiembre de 2022 ha sido de 66.18%

NOTA 22. GESTIÓN DE CAPITAL

La gestión de capital de Suramericana S.A. se sustenta en mantener una solidez financiera que permita apalancar su estrategia corporativa y de negocio, así como generar confianza a sus diferentes grupos de interés. La oficina corporativa de Suramericana S.A., busca asignar capital de manera eficiente entre sus diferentes filiales y líneas de negocio, buscando siempre obtener una rentabilidad sostenible superior al costo de capital.

La gestión eficiente de capital en Suramericana S.A. se realiza mediante modelos de Gestión Basada en Valor y modelos de Flujo de Caja Libre en las filiales, que consideran la capacidad de reparto de dividendos de éstas, sujeto a un objetivo de solvencia y liquidez para cada una de las operaciones, garantizando un balance robusto, para soportar el crecimiento del negocio y gestionar adecuadamente los riesgos a los que están expuestas las compañías. Es de resaltar que Suramericana S.A. busca al máximo no tener excesos de caja dentro del holding y para ello analiza a través de un modelo de Flujo de Caja Libre Consolidado las necesidades de capital que tiene y de esa forma articula las filiales de las que se espera recibir dividendos.



Los ingresos por dividendos recibidos en Suramericana S.A. por parte de sus filiales le permiten al holding cubrir los gastos de funcionamiento de la oficina corporativa, pagar impuestos, así como remunerar a los accionistas y acreedores mediante el pago de dividendos e intereses de los bonos emitidos por la Compañía en 2016. A corte del tercer trimestre del 2022 Suramericana S.A. recibió dividendos por COP 213.988 millones, recursos con los que la compañía pago intereses a sus tenedores de bonos por COP 72.610 millones, se han realizado operaciones de capitalización por COP 68.134 millones y se pagaron los dos primeros instalamentos de dividendos a los accionistas por un total de COP 40.000 millones.

NOTA 23. COMPROMISOS DE INVERSIÓN (No auditados)

La estrategia financiera de Suramericana S.A., contempla la inversión continua en sus operaciones, buscando generar mayores capacidades tanto en sus filiales como en el holding, con miras a crecer los negocios, fortalecer los procesos y generar eficiencias operativas que permitan la sostenibilidad a largo plazo para la organización.

Adicional a las inversiones de portafolio que se deben realizar en cada una de las filiales para cumplir con los requerimientos de cobertura de reservas, las compañías de Suramericana S.A., en la región, se encuentran en diferentes etapas de sus procesos de renovación tecnológica en sistemas transaccionales de clientes, sistemas de planeación de recursos-ERP, además de continuar apoyando la inversión requerida de cara a la coyuntura actual. Durante 2022 la compañía estima hacer inversiones de USD 82 millones aproximadamente que en su mayor parte serán cubiertas mediante la generación de utilidades y flujo de caja de cada una de las filiales y solo en algunos casos podría requerirse una inyección de capital por parte del holding Suramericana S.A., en línea con la adecuada gestión de capital.

NOTA 24. INFORMACIÓN A REVELAR SOBRE PARTES RELACIONADAS

24.1. Partes Relacionadas

Se consideran partes relacionadas a Suramericana las subsidiarias, el personal clave de la gerencia, así como las entidades sobre las que el personal clave de la gerencia puede ejercer control o control conjunto y los planes de beneficios post-empleo para beneficio de los empleados.

Consideramos como partes relacionadas de Suramericana al 30 de septiembre de 2022 y 31 de diciembre de 2021 a:

- a) Compañías bajo control directo o indirecto de Suramericana
- b) Miembros de Junta Directiva
- c) Directivos
- d) Inversiones en asociadas y negocios conjuntos: Compañías asociadas y negocios conjuntos de Suramericana se encuentran relacionadas en la Nota 10.1 Inversiones contabilizadas utilizando el método de participación.



Entre las operaciones registradas entre partes relacionadas se encuentran:

- Préstamos entre compañías vinculadas, con términos y condiciones contractualmente pactados y a tasas de interés establecidas en concordancia con las tasas de mercado. Todos son cancelados en el corto plazo.
- Prestación de servicios financieros, servicios de administración, servicios de IT, servicios de nómina.
- Arrendamientos y sub-arrendamientos de oficinas y locales comerciales, así como la re-facturación de los servicios públicos relacionados.
- Reembolsos de efectivo.

Cabe mencionar que todas las operaciones son consideradas de corto plazo y se consideran transacciones de mercado.

Los saldos son conciliados al cierre de cada ejercicio, a fin de efectuar la eliminación de las transacciones entre compañías relacionadas que corresponda. La diferencia en cambio generada por diferencia de tasas de registro es cargada a resultados de los estados financieros consolidados.

24.2 Honorarios de la junta directiva y comités de junta

Los honorarios de la Junta Directiva se incluyen a continuación:

Al 30 de septiembre de 2022 y 2021, los miembros de la Junta Directiva percibieron retribuciones por su participación en las sesiones de Junta y de los Comités de Junta, de acuerdo con lo establecido en los estatutos de la sociedad y los lineamientos de la Asamblea de Accionistas, la cual determinó lo siguiente:

| | Septiembre 2022 | Septiembre 2021 |
|--|-----------------|-----------------|
| Honorarios miembros de Junta Directiva | 3,323 | 2,875 |

Es la responsabilidad de los miembros de la Junta Directiva de Suramericana S.A., y sus subsidiarias, formular las pautas y lineamientos del negocio y tomar las decisiones claves.

Con corte al 30 de septiembre de 2022 no se identificaron operaciones entre Suramericana y las partes relacionadas correspondientes a los familiares cercanos de los directivos (personal clave) de la compañía o sus miembros de junta directiva, es decir, aquellas personas dentro del primer grado de consanguinidad, primero de afinidad o único civil.

24.2 Remuneración del personal clave



| Remuneración al personal clave (pasivo) | Septiembre 2022 | Diciembre 2021 |
|---|-----------------|----------------|
| Beneficios corto plazo | 23,553 | 25,447 |
| Beneficios largo plazo | 1,980 | 1,835 |
| Beneficios post empleo | 18,753 | 18,753 |
| Total | 44,286 | 46,035 |

| Remuneración al personal clave (Gasto) | Septiembre 2022 | Septiembre 2021 |
|--|-----------------|-----------------|
| Beneficios corto plazo | 47,170 | 41,519 |
| Beneficios largo plazo | 565 | 2,880 |
| Total | 47,735 | 44,399 |

| Transacciones con directores | Septiembre 2022 | Diciembre 2021 |
|-------------------------------|-----------------|----------------|
| Cuentas por cobrar directores | 3,126 | 2,478 |
| Cuentas por pagar directores | 1,072 | 1,136 |
| Total | 4,198 | 3,614 |

NOTA 25. HECHOS POSTERIORES A LA FECHA SOBRE LA QUE SE INFORMA

El 3 de noviembre de 2022 el Consejo de Estado emitió fallo desfavorable a recurso de apelación interpuesto por Seguros de Vida Suramericana S.A. Colombia, relacionado con un proceso tributario por revisión del impuesto sobre la renta para la equidad (CREE), del periodo gravable 2013. El valor estimado de pago asciende a \$39,636 millones, el cual incluye tanto la fase liquidatoria como sancionatoria del proceso.

Lo anterior, genero para la compañía de Seguros de Vida Colombia la obligación de reconocer una provisión con efecto al 30 de septiembre de 2022, por aplicación de la norma contable NIC 10 - Hechos Ocurredos Después del Periodo Sobre el que se Informa, por considerarse un evento relevante y material que debe impactar los estados financieros trimestrales; consecuentemente, lo anterior implicó que Suramericana igualmente reconociera este ajuste en los estados financieros del tercer trimestre del año 2022, los cuales se encontraban en proceso de aprobación por parte de la administración para ser emitidos al público.

Adicional a lo anterior, no se presentaron otros hechos relevantes que puedan afectar de manera significativa la situación y el desempeño de la Compañía reflejados en los estados financieros con corte al 30 de septiembre de 2022.

NOTA 26. APROBACIÓN DE LOS ESTADOS FINANCIEROS

La emisión de los estados financieros de Suramericana correspondientes al periodo finalizado el 30 de septiembre de 2022 fue autorizada por la Junta Directiva, según consta en el Acta No. 179 del 10 de noviembre de 2022, para ser presentados ante el mercado.



ANÁLISIS DE LOS RESULTADOS FINANCIEROS (No auditados)

A continuación, se presentan los análisis de los resultados financieros por el periodo terminado al 30 de septiembre 2022, con cifras comparativas al 31 de diciembre de 2021. Estos análisis son realizados por la gerencia y no hace parte de los Estados Financieros.

| SURAMERICANA S.A. | | | | | | | |
|--|------------------------------|------------|----------------|------------|--|--|---|
| ANÁLISIS COMPARATIVO DE INDICES | | | | | | | |
| SEPTIEMBRE DE 2022 Y DICIEMBRE DE 2021 | | | | | | | |
| (Expresados en millones de pesos) | | | | | | | |
| INDICE | Septiembre 2022 | | Diciembre 2021 | | INTERPRETACION | | |
| Solidez | 31,993,158 | = 84.91% | 28,109,843 | = 84.43% | Los acreedores son dueños del 84.91% a septiembre de 2022 y del 84.43% a diciembre de 2021 quedando los accionistas dueños del complemento: 15.19% en septiembre de 2022 y el 15.57% a diciembre de 2021 | Pasivo total | |
| | 37,676,782 | | 33,291,826 | | | Activo total | |
| ENDEUDAMIENTO | Total | 31,993,158 | = 84.91% | 28,109,843 | = 84.43% | De cada peso que la empresa tiene invertido en activos el 84.91% a septiembre de 2022 y 84.43% a diciembre de 2021 han sido financiados por los acreedores | Pasivo total |
| | | 37,676,782 | | 33,291,826 | | | Activo total |
| | Cobertura de intereses | 365,537 | = 291.77% | 172,236 | = 162.66% | La compañía generó una utilidad neta igual a 291.77% a septiembre de 2022 y del 162.66% en diciembre de 2021 de los intereses pagados | Utilidad neta + intereses |
| | | 125,284 | | 105,887 | | | Gastos financieros |
| | Apalancamiento o Leverage | 31,993,158 | = 562.90% | 28,109,843 | = 542.45% | Cada peso (\$1,00) de los dueños de la compañía está comprometido el 562.90% a septiembre de 2022 y en 542.45% a diciembre de 2021 | Pasivo total con terceros |
| | | 5,683,624 | | 5,181,983 | | | Patrimonio |
| | Financiero Total | 1,125,572 | = 19.80% | 1,287,718 | = 24.85% | Por cada peso de patrimonio, se tienen comprometido de tipo financiero el 19.80% a septiembre de 2022 y el 24.85% a diciembre de 2021 | Pasivos totales con entidades financieras |
| | | 5,683,624 | | 5,181,983 | | | Patrimonio |
| RENDIMIENTO | Margen neto de utilidad | 240,253 | = 1.32% | 66,349 | = 0.34% | La utilidad neta corresponde a un 1.32% de los ingresos netos en septiembre de 2022 y a un 0.34% de los mismos en diciembre de 2021 | Utilidad neta |
| | | 18,238,196 | | 19,648,804 | | | Ingresos netos |
| | Rendimiento del patrimonio | 240,253 | = 4.41% | 66,349 | = 1.30% | Los resultados netos corresponden a un 4.41% del patrimonio en septiembre de 2022 y a un 1.30% a diciembre de 2021 | Utilidad neta |
| | | 5,443,371 | | 5,115,634 | | | Patrimonio - utilidades |
| | Rendimiento del activo total | 240,253 | = 0.64% | 66,349 | = 0.20% | Los resultados netos con respecto al activo total corresponden al 0.64% a septiembre de 2022 y el 0.20% en diciembre de 2021 | Utilidad neta |
| | | 37,676,782 | | 33,291,826 | | | Activo total |

